

---

# 최근 경제 동향

---

---

2015. 1



# || 목 차 ||

## I 종합 평가 / 1

---

## II 부문별 동향 / 2

---

1. 고용 .....	2
2. 물가 .....	6
3. 재정 .....	10
4. 해외 경제 .....	12
5. 민간소비 .....	16
6. 설비 투자 .....	18
7. 건설 투자 .....	20
8. 수출입 .....	22
9. 국제수지 .....	24
10. 광공업 생산 .....	26
11. 서비스업 생산 .....	28
12. 전산업생산 및 경기종합지수 .....	30
13. 금융·외환 시장 .....	32
14. 부동산 시장 .....	36

## 참고 주요경제지표 / 41

---



# I. 종합 평가

## ① 최근 우리 경제는 저물가가 이어지고 있으나, 고용이 40만명대 증가세를 지속하고 광공업 생산, 소매판매, 설비투자 등 주요 실물지표들이 점차 개선

- 11월중 고용시장은 상용직 중심의 취업자 증가세가 지속되며 취업자수가 전년동월비 43.8만명 증가(전년동월비 40.6→43.8만명)
- 12월중 소비자물가는 전월과 유사한 수준을 보였으나 전년동월대비로는 국제유가 하락폭이 확대되면서 상승폭 둔화(전년동월비 1.0→0.8%)
- 11월중 광공업 생산은 전월대비 화학제품·1차금속 등이 감소하였으나 자동차 반도체 및 부품 등이 증가하며 증가 전환(전월비  $\Delta 1.7 \rightarrow 1.3\%$ )
- 11월중 서비스업 생산은 3개월 연속 증가에 따른 기저효과로 다소 조정을 받는 모습이나 (0.8→ $\Delta 0.3\%$ ), 소매판매는 자동차통신기기 등을 중심으로 증가( $\Delta 0.1 \rightarrow 1.9\%$ )
- 11월중 건설투자가 감소(0.4→ $\Delta 1.7\%$ )하였으나, 설비투자는 기계류·운송장비 투자가 모두 증가하며 큰 폭 증가( $\Delta 4.5 \rightarrow 13.1\%$ )
- 11월중 경기동행지수(순환변동치)는  $\Delta 0.2p$ , 선행지수(순환변동치)는  $\Delta 0.1p$  하락
- 12월중 수출은 휴대폰·반도체·철강 등을 중심으로 전년동월대비 증가 전환(전년동월비  $\Delta 2.1\% \rightarrow 3.7\%$ ), 무역수지는 흑자 지속(55.1→57.8억불)
- 12월중 국내금융시장은 금리가 상승하고 코스피지수는 외국인 순매도 등으로 하락. 환율은 원/달러 및 원/엔 모두 전월말 대비 소폭 하락
- 12월중 주택시장은 매매가격(전월비 0.2→0.1%)과 전세가격(0.3→0.3%) 상승세 지속

## ② 내수 회복의 긍정적인 조짐이 확대되고 있으나 회복세가 공고하지 못하고, 미국 금리인상 가능성·엔화 약세·산유국 경제 불안 등 대외 불확실성에도 유의할 필요

- 대내외 경제동향과 시장상황을 면밀히 모니터링하는 한편, 대외적 충격에 대한 선제적 시장 안정 노력과 리스크 관리에 만전
- 내수 중심의 경제활력 제고, 경제 체질개선 등 「경제혁신 3개년 계획」과 「2015년 경제 정책방향」 과제들을 차질없이 추진

## Ⅱ. 부문별 동향

### 1. 고용

□ 11월중 취업자(2,597만명)는 전년동월대비 43.8만명 증가, 고용률은 60.8%로 전년동월 대비 0.4%p 상승

- 산업별로는 서비스업과 제조업이 취업자 증가를 지속 주도
- 중사상지위별로는 상용직 중심의 취업자 증가세가 지속되는 가운데 자영업자는 4개월 연속 증가세 지속

	10년	11년	12년	13년					14년					
	연간	연간	연간	연간	11월	1/4	2/4	3/4	4/4	1/4	2/4	3/4	10월	11월
■ 취업자수(만명)	2,383	2,424	2,468	2,507	2,553	2,418	2,533	2,541	2,535	2,491	2,579	2,593	2,595	2,597
■ 고용률(%)	58.7	59.1	59.4	59.5	60.4	57.7	60.2	60.3	60.0	58.8	60.8	60.9	60.9	60.8
(계절조정)	58.7	59.1	59.4	59.5	59.9	59.2	59.4	59.7	59.9	60.4	59.9	60.3	60.2	60.3
■ 취업자 증감 <sup>1)</sup> (만명) (농림어업제외)	32.3 (40.5)	41.5 (44.0)	43.7 (45.1)	38.6 (39.4)	58.8 (61.9)	25.7 (26.6)	32.4 (35.1)	42.1 (40.2)	54.1 (55.6)	72.9 (71.7)	46.4 (51.8)	51.7 (63.8)	40.6 (55.2)	43.8 (52.3)
- 제조업	19.1	6.3	1.4	7.9	3.5	11.9	12.2	2.6	4.9	12.3	13.6	19.4	14.2	10.2
- 건설업	3.3	△0.2	2.2	△1.9	△1.8	△6.4	△0.6	0.4	△0.9	2.7	1.2	5.7	4.7	8.4
- 서비스업	20.0	38.6	41.6	31.8	59.8	19.9	21.2	35.4	50.7	57.0	38.7	40.3	37.2	34.5
- 농림어업	△8.2	△2.5	△1.4	△0.8	△3.1	△0.9	△2.7	1.9	△1.5	1.2	△5.4	△12.1	△14.6	△8.5
- 임금근로자	51.7	42.7	31.5	48.3	63.1	32.9	47.2	52.6	60.4	71.1	48.5	51.9	45.6	50.9
· 상 용 직	69.7	57.5	43.6	61.5	68.1	55.4	63.8	63.2	63.7	60.6	47.8	33.3	36.1	33.2
· 임 시 직	△3.4	△7.8	△0.2	△9.6	1.4	△15.2	△16.9	△6.5	0.2	7.4	11.8	22.6	14.7	14.6
· 일 용 직	△14.6	△7.0	△12.0	△3.7	△6.4	△7.3	0.3	△4.2	△3.5	3.1	△11.1	△4.0	△5.1	3.1
- 비임금근로자	△19.4	△1.1	12.1	△9.7	△4.3	△7.1	△14.8	△10.5	△6.3	1.9	△2.2	△0.3	△5.0	△7.1
· 자영업자	△11.8	0.1	12.4	△6.7	△3.6	△2.8	△10.4	△8.3	△5.4	△0.7	△1.4	1.9	1.7	0.9
- 남 성	18.1	23.8	23.4	18.6	29.0	12.3	17.9	17.9	26.2	37.3	22.8	26.8	20.2	20.1
- 여 성	14.2	17.7	20.3	20.0	29.8	13.5	14.5	24.2	27.9	35.7	23.6	24.9	20.3	23.8
- 15~29세	△4.3	△3.5	△3.6	△5.0	5.4	△11.7	△8.8	△4.1	4.6	9.7	5.3	10.2	7.7	4.9
- 30~39세	△0.4	△4.7	△3.1	△2.1	△3.6	△1.5	0.8	△3.4	△4.2	△0.6	△4.2	△0.7	△2.3	△3.4
- 40~49세	2.9	5.7	1.1	2.2	5.8	1.2	△0.6	3.0	5.3	9.9	3.4	1.5	0	1.0
- 50~59세	29.4	29.1	27.0	25.4	27.7	19.6	25.4	27.9	28.5	32.3	22.7	21.5	16.9	19.3
- 60세이상	4.7	14.9	22.2	18.1	23.5	18.1	15.6	18.7	20.0	21.8	19.2	19.2	18.3	22.1

주 : 1) 전년동기비, 자료 : 통계청

## 취업자수와 취업자증감 추이

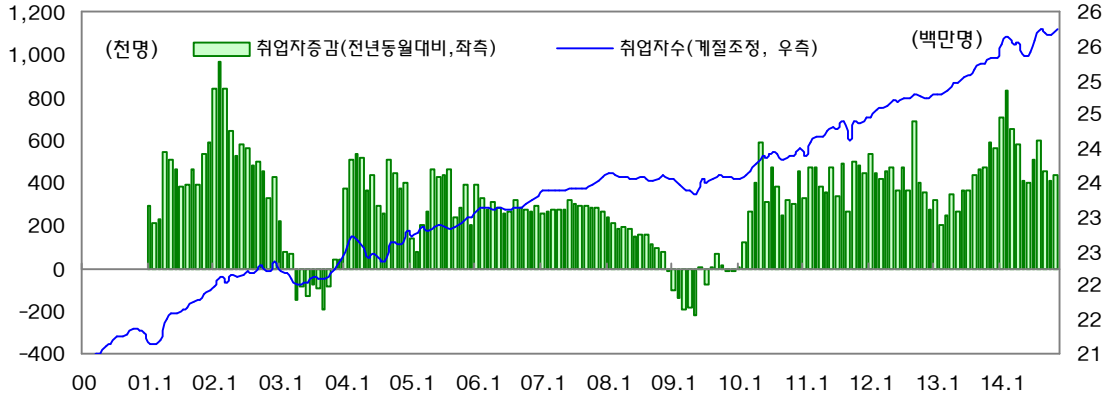

\* 자료: 통계청(고용동향)

## 산업별 취업자 비중(%)

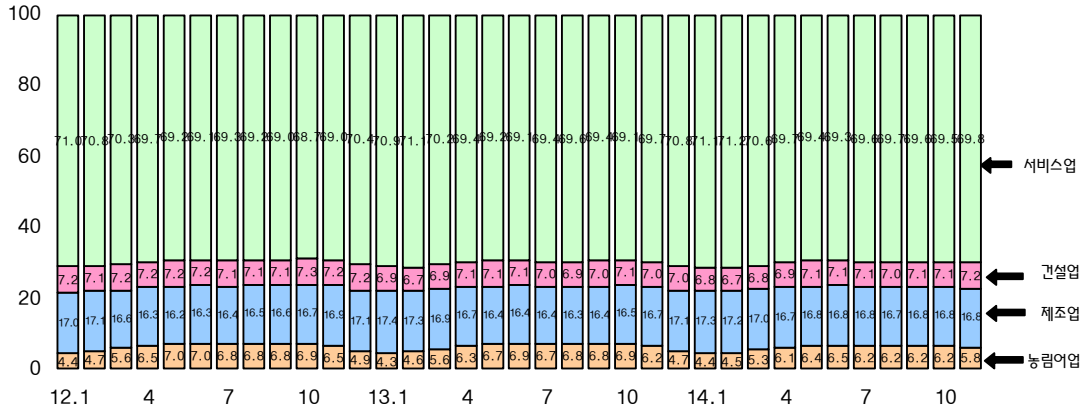

\* 자료: 통계청(고용동향)

## 종사상지위별 취업자 비중(%)

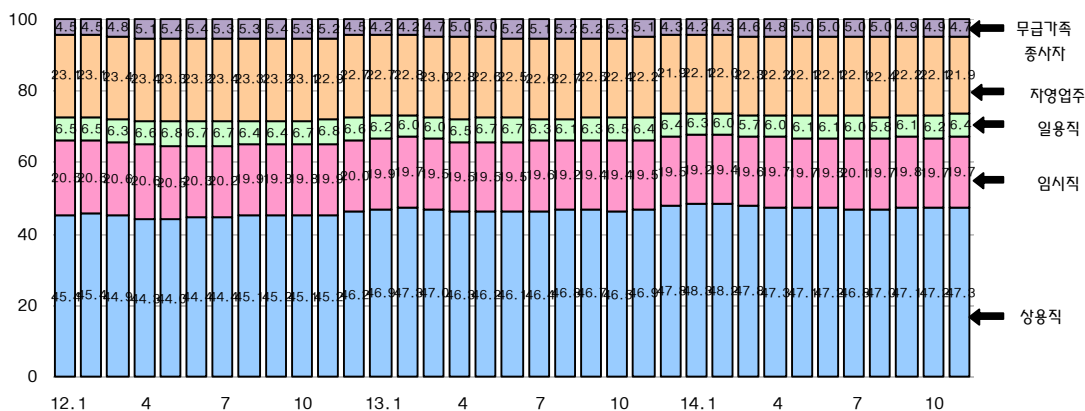

\* 자료: 통계청(고용동향)

**㉒ 11월중 실업자(81.8만명)는 전년동월대비 11.8만명 증가하였고, 실업률은 3.1%로 전년동월대비 0.4%p 상승**

- 청년층과 40~50대에서 실업률이 전년동월대비 상승

	10년	11년	12년	13년					14년					
	연간	연간	연간	연간	11월	1/4	2/4	3/4	4/4	1/4	2/4	3/4	10월	11월
■ 실업자수(만명)	92.0	85.5	82.0	80.7	70.0	90.7	81.2	77.7	73.3	103.1	97.7	88.4	85.8	81.8
■ 실업자증감 (전년동기비, 만명)	3.1	△6.5	△3.5	△1.3	△1.0	△4.0	△2.9	0.7	1.1	12.5	16.5	10.7	13.5	11.8
- 남 성	△0.7	△4.8	△2.6	△0.6	△2.1	△0.7	△2.0	1.1	△0.7	4.0	6.2	3.7	6.3	5.8
- 여 성	3.8	△1.7	△0.9	△0.7	1.1	△3.3	△0.9	△0.4	1.8	8.4	10.3	7.0	7.1	6.0
■ 실업률(%)	3.7	3.4	3.2	3.1	2.7	3.6	3.1	3.0	2.8	4.0	3.7	3.3	3.2	3.1
(계절조정)	3.7	3.4	3.2	3.1	2.9	3.2	3.1	3.1	3.0	3.5	3.7	3.5	3.5	3.4
- 15~29세	8.0	7.6	7.5	8.0	7.5	8.4	7.9	7.9	7.9	9.8	9.4	8.6	8.0	7.9
- 30~39세	3.5	3.4	3.0	3.0	2.6	3.3	3.0	2.9	2.6	3.2	3.4	3.0	3.0	2.6
- 40~49세	2.5	2.1	2.0	2.0	1.6	2.1	2.1	1.9	1.7	2.3	2.4	2.1	2.0	2.2
- 50~59세	2.5	2.1	2.1	1.9	1.5	2.3	1.8	1.8	1.5	2.2	2.3	2.1	2.3	2.2
- 60세이상	2.8	2.6	2.4	1.8	1.2	3.4	1.6	1.2	1.4	4.4	1.9	1.5	1.8	1.2

자료 : 통계청

**㉓ 11월중 비경제활동인구(1,590만명)는 전년동월대비 11.3만명 감소, 경제활동참가율은 62.7%로 전년동월대비 0.6%p 상승**

- 비경제활동인구는 연로(+9.9만명), 심신장애(+3.8만명) 등에서 증가하였으나, 가사(△7.0만명), 쉬었음(△6.6만명), 재학·수강(△5.9만명), 육아(△2.8만명) 등에서 감소

	10년	11년	12년	13년					14년					
	연간	연간	연간	연간	11월	1/4	2/4	3/4	4/4	1/4	2/4	3/4	10월	11월
■ 비경제활동인구(만명)	1,584	1,595	1,608	1,622	1,602	1,683	1,591	1,598	1,617	1,640	1,569	1,576	1,584	1,590
■ 경제활동참가율(%)	61.0	61.1	61.3	61.5	62.1	59.9	62.2	62.1	61.7	61.3	63.1	63.0	62.9	62.7
(계절조정)	61.0	61.1	61.3	61.5	61.8	61.2	61.3	61.6	61.8	62.6	62.2	62.5	62.3	62.4
■ 비경활인구증감 (전년동기비, 만명)	14.3	11.2	12.8	14.1	△10.8	33.6	24.2	7.8	△9.1	△43.3	△22.6	△22.2	△11.3	△11.3
- 육아	△12.5	△0.5	△0.2	0.1	△1.2	0.0	1.0	0.9	△1.4	△2.9	△5.7	△4.1	△5.0	△2.8
- 가사	20.1	10.1	12.3	△0.3	△10.1	14.3	3.6	△8.0	△11.2	△23.0	△12.7	△9.9	△3.7	△7.0
- 재학·수강 등	1.2	△5.1	△1.2	7.7	△5.8	11.8	14.7	8.8	△4.4	△7.6	△6.8	△10.9	△6.6	△5.9
- 연로	8.0	△4.5	14.8	5.4	△0.1	15.4	0.7	3.2	2.1	8.1	11.3	9.1	8.7	9.9
- 쉬었음	△5.6	18.2	△5.3	△0.7	3.3	△10.6	4.4	1.2	2.1	△19.7	△9.0	△6.5	△3.2	△6.6

자료 : 통계청



### 고용률 추이

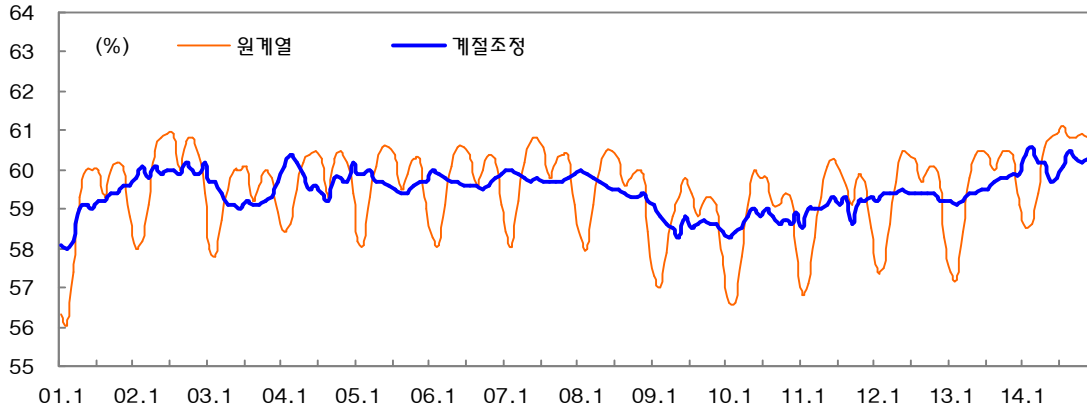

\* 자료: 통계청(고용동향)

### 실업률 추이

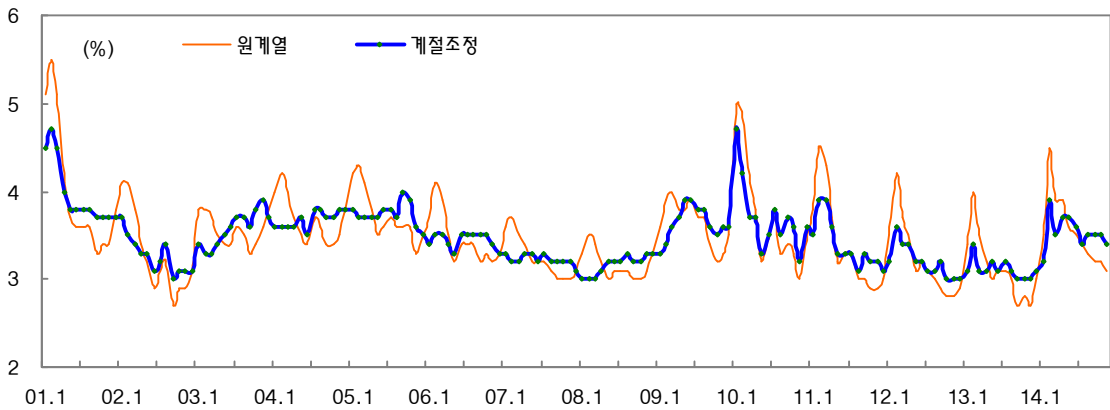

\* 자료: 통계청(고용동향)

### 경제활동참가율 추이

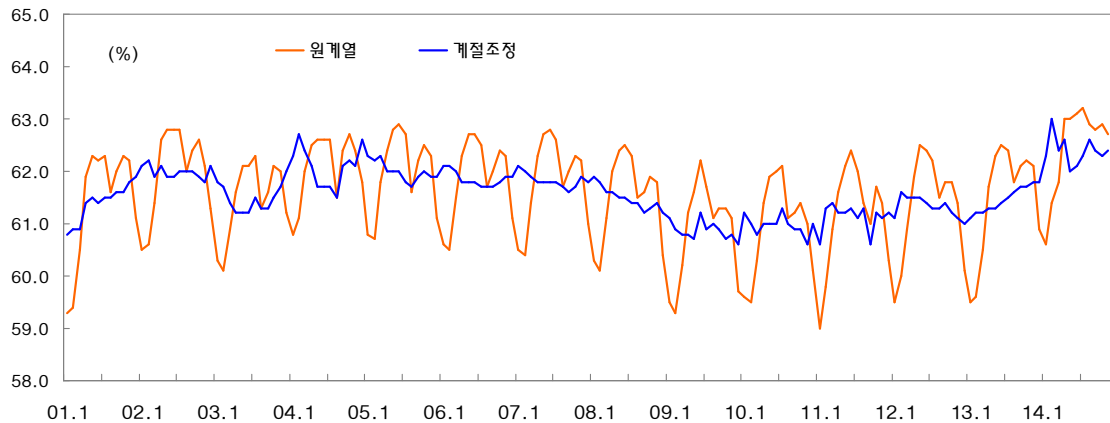

\* 자료: 통계청(고용동향)

## 2. 물 가

### 1 12월 소비자물가는 전월대비 변동 없음, 전년동월대비 0.8% 상승

- 전년동월대비 상승률은 11월(1.0%)보다 0.2%p 낮은 수준을 기록

(%)	13.12	14.1	2	3	4	5	6	7	8	9	10	11	12
전 월 비	0.1	0.5	0.3	0.2	0.1	0.2	△0.1	0.1	0.2	△0.1	△0.3	△0.2	0.0
전년동월비	1.1	1.1	1.0	1.3	1.5	1.7	1.7	1.6	1.4	1.1	1.2	1.0	0.8
전년동기비*	1.3	1.1	1.1	1.1	1.2	1.3	1.4	1.4	1.4	1.4	1.3	1.3	1.3

\* 1월부터 해당월까지 전년동기대비, 자료 : 통계청

### 2 품목별로는 석유류 가격은 하락(전월비 △3.9%), 농축수산물 가격은 상승(1.7%)

- (농축수산물) 겨울철 주요 농산물 공급 감소, 축산물 사육두수 감소, 연말 모임 증가에 따른 축산물 소비 확대 등으로 전월대비 1.7% 상승(농산물 1.7%, 축산물 2.0%, 수산물 1.1%)

\* 주요 변동품목(전월비, %) : 오이(43.8), 파(22.8), 돼지고기(5.3), 배추(△10.1), 바나나(△11.2), 당근(△18.3)

- (공업제품) 최근 국제유가 하락세에 따라 석유류 제품 가격이 크게 하락(△3.9%)하면서 전월대비 0.6% 하락

\* 주요 변동품목(전월비, %) : 삼푸(11.2), 유아용학습교재(6.5), 소시지(4.8), 휘발유(△3.5), 경유(△3.7), 햄(△5.5)

- (개인서비스) 외식서비스 요금과 외식 제외 기타 개인서비스가 모두 상승하면서 전월대비 0.1% 상승(외식 0.1%, 외식제외 0.1%)

\* 주요 변동품목(전월비, %) : 콘도이용료(15.0), 단체여행비(국내, 3.0), 국제항공료(1.7), 학원비(중등, 0.3), 놀이시설이용료(△3.5)

### 3 서민생활과 밀접한 생활물가는 전년동월대비 0.3% 상승(전월대비 0.2% 하락)

\* 생활물가(전년동월비, %) : (14.6)1.4 (7)1.4 (8)0.8 (9)0.6 (10)0.7 (11)0.7 (12)0.3

- 신선식품물가는 신선과실(전년동월대비 △11.1%) 등이 하락하면서, 전년동월대비 2.8% 하락(전월대비 2.2% 상승)

\* 신선식품(전년동월비, %) : (14.6)△7.7 (7)△8.3 (8)△11.8 (9)△8.6 (10)△6.6 (11)△5.2 (12)△2.8

### 4 농산물·석유류 제외 근원물가는 전년동월대비 1.6% 상승(전월대비 0.1%)

(전년동월대비,%)	13.12	14.1	2	3	4	5	6	7	8	9	10	11	12
농산물·석유류 제외 물가	1.9	1.7	1.7	2.1	2.3	2.2	2.1	2.2	2.4	1.9	1.8	1.6	1.6
식료품·에너지 제외 물가	1.6	1.5	1.4	1.7	1.9	1.8	1.7	1.9	2.1	1.7	1.6	1.3	1.4
생활물가	0.5	0.6	0.4	0.8	1.0	1.4	1.4	1.4	0.8	0.6	0.7	0.7	0.3

자료 : 통계청

- 기대인플레이션율은 2.6%로 전월대비 0.1%p 하락, 수입물가는 전년동월대비 7.9% 하락

\* 기대인플레이션율(% , 향후1년간) : (14.5)2.8 (6)2.8 (7)2.8 (8)2.8 (9)2.8 (10)2.7 (11)2.7 (12)2.6

\* 수입물가 상승률(전년동월비, %, 원화기준) : (14.5)△6.8 (6)△8.8 (7)△8.6 (8)△9.9 (9)△8.9 (10)△7.6 (11)△7.9

## 물가 추이

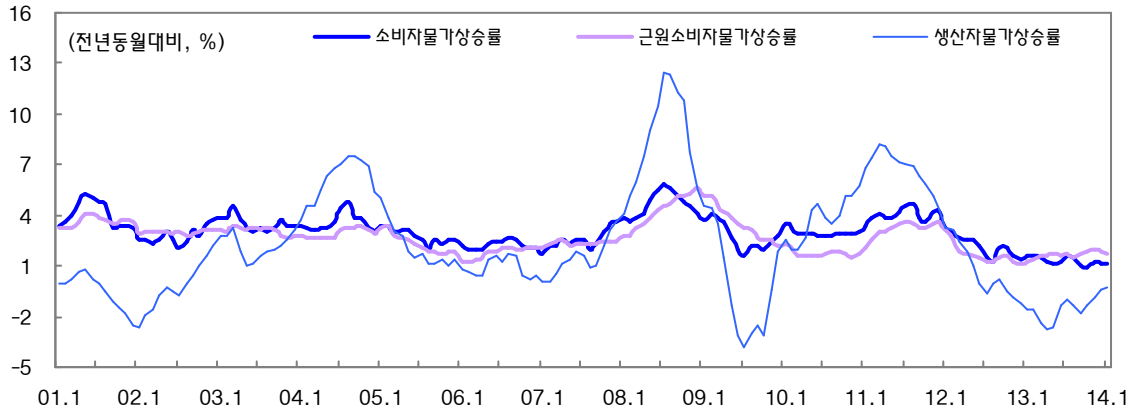

\* 자료: 통계청(소비자물가동향), 한국은행(생산자물가)

## 소비자물가 추이

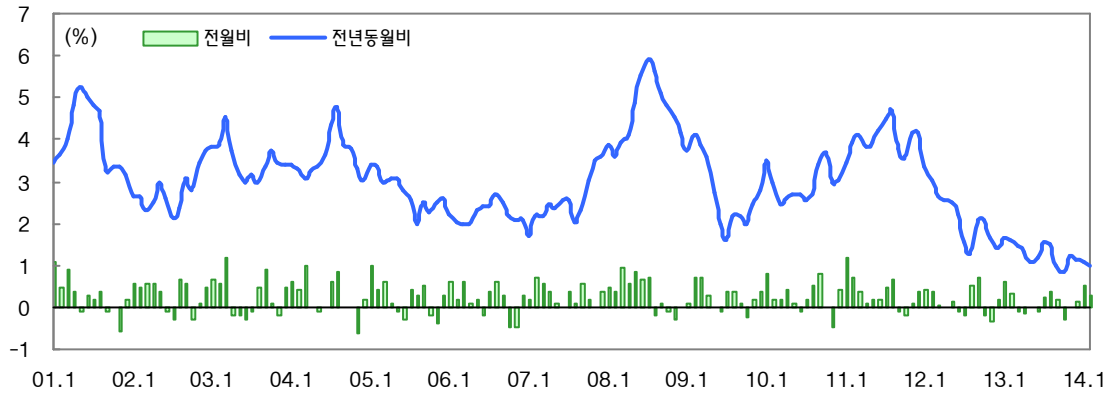

\* 자료: 통계청(소비자물가동향)

## 소비자물가지수 부문별 기여도

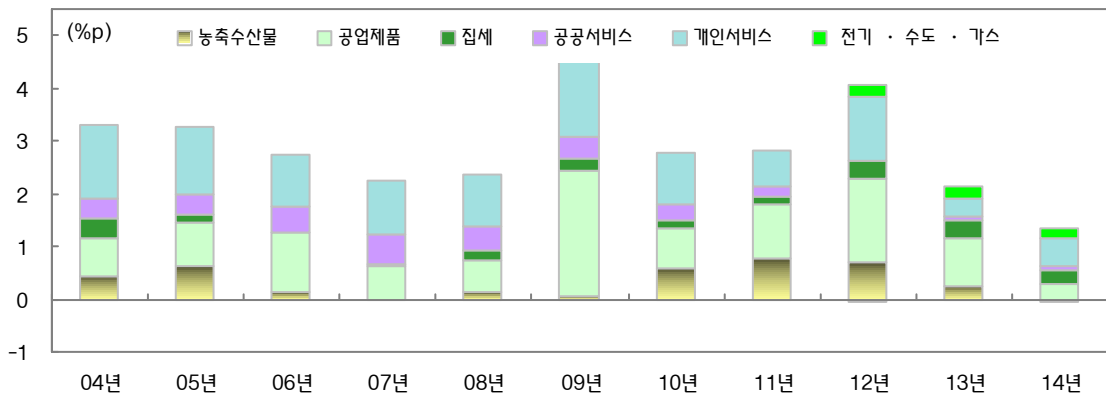

\* 자료: 통계청(소비자물가동향)

**4] 12월 국제유가는 지난달 OPEC의 생산한도 동결에 따른 과잉 공급 영향이 이어지고, 달러 강세 등으로 인해 전월대비 큰 폭으로 하락**

- 두바이유는 시장의 OPEC 감산에 대한 부정적 전망 등으로 시장의 투기자금 매도세가 이어지는 가운데, 美 달러 강세 등의 영향으로 가격이 크게 하락(전월대비 21.9%)

\* 두바이유(달러/배럴): (12.3일)67.1 (10)63.8 (17)55.6 (24)57.2 (31)53.6

\* 유가는 시장에서 자동적으로 조정될 것이며, 굳이 감산에 나설 필요가 없음(사우디아라비아 원유부 장관, 12.12일)  
(평균가격, \$/B)

	11년	12년	13년	14년											
	연간	연간	연간	1월	2월	3월	4월	5월	6월	7월	8월	9월	10월	11월	12월
Dubai	105.9	109.0	105.3	104.0	105.0	104.4	104.6	105.6	107.9	106.1	101.9	96.6	86.8	77.1	60.2
Brent	111.0	111.7	108.7	107.7	108.9	107.7	107.8	109.4	111.8	107.4	102.6	98.0	87.8	79.3	62.8
WTI	95.1	93.8	98.0	94.9	100.7	100.5	102.0	101.8	105.2	102.6	96.3	93.2	84.4	76.4	59.3

자료 : KOREA PDS

- 12월 국내 휘발유 가격은 국제유가 급락의 영향으로 9개월 연속 가격이 하락

\* 국내휘발유가격(원/리터): (12.1주)1,702.9 (2주)1,685.7 (3주)1,656.0 (4주)1,620.9 (5주)1,461.0

(평균가격, 원/ l )

	11년	12년	13년	14년											
	연간	연간	연간	1월	2월	3월	4월	5월	6월	7월	8월	9월	10월	11월	12월
휘발유	1,929.3	1,985.8	1,924.5	1,886.4	1,880.7	1,880.8	1,875.9	1,869.5	1,861.7	1,856.7	1,842.0	1,817.1	1,781.1	1,730.2	1,652.2
경유	1,745.7	1,806.3	1,729.6	1,705.1	1,698.5	1,696.0	1,688.9	1,680.9	1,670.8	1,661.8	1,644.5	1,620.9	1,585.0	1,534.3	1,461.0

자료 : 한국석유공사

**5] 12월 국제곡물 가격은 품목별로 혼조세를 보였으며, 비철금속은 주요 수요처인 중국의 수요 둔화 우려로 전반적으로 가격 하락**

- 국제곡물 가격은 옥수수, 밀의 경우 흑해 지역 한파, 러시아 수출 제한 조치 소식 등으로 가격이 상승하였고, 콩은 남미의 양호한 기후, 생산전망 상향 조정(美 농무부)으로 가격이 소폭 하락

\* 품목별 가격동향(전월평균비, %): (밀)+13.5 (옥수수)+6.1 (콩)△0.4

\* 러시아는 루블화 가치 급락에 따른 국내곡물 가격 급등에 대응하여 소맥수출관세 도입을 발표(15.2월부터 적용)

- 비철금속의 경우 중국과 유로존 경기지표 부진에 따른 수요 둔화 우려가 이어지면서 니켈을 제외한 주요 품목들이 전월대비 가격 하락

\* 품목별 가격동향(전월평균비, %): (니켈)+1.4 (주석)△0.7 (아연)△3.9 (구리)△4.2 (납)△4.3 (알루미늄)△6.9

로이터 지수(17개 주요 원자재 가중평균 지수, 평균치)

	11년	12년	13년	14년											
	연간	연간	연간	1월	2월	3월	4월	5월	6월	7월	8월	9월	10월	11월	12월
지수 (1931.9,18=100)	3,062	3,006	2,774	2,574	2,586	2,641	2,650	2,608	2,569	2,548	2,510	2,415	2,395	2,407	2,388

자료 : KOREA PDS

## 국제유가 추이

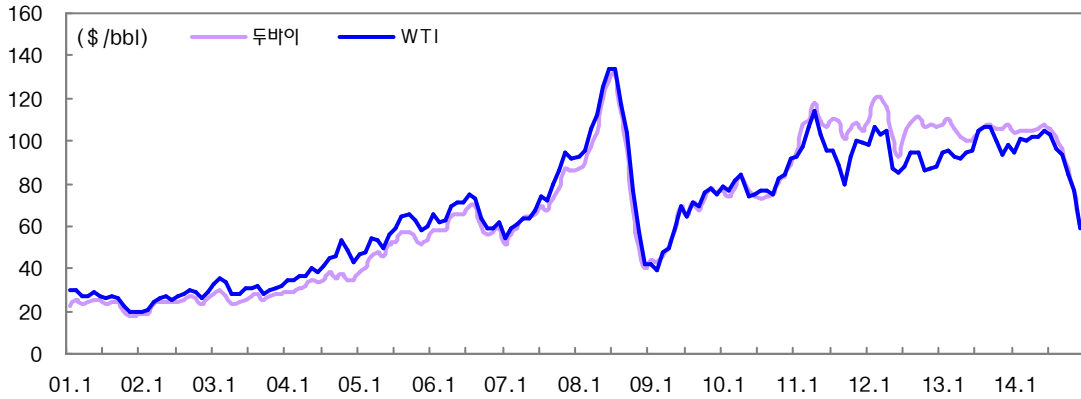

\* 자료: 한국석유공사

## 두바이 국제유가 및 국내수입가 추이

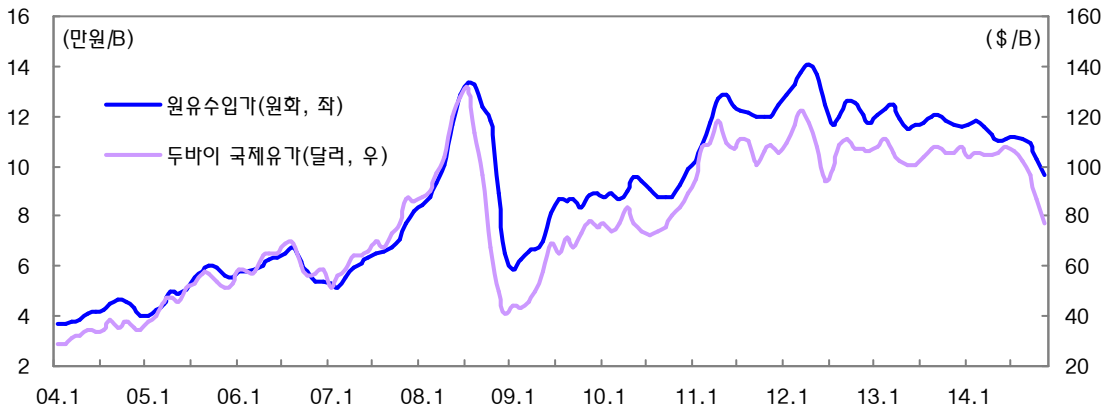

\* 자료: 한국석유공사

## 국제원자재 가격지수 추이

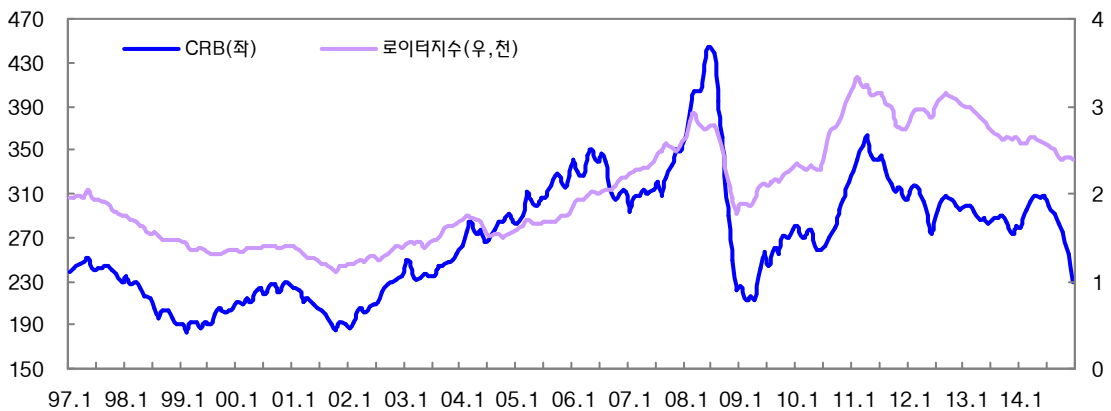

### 3. 재 정

#### ① 14년 3/4분기 관리재정수지는 34.9조원 적자(전년동기대비 적자규모 5.9조원 증가)

※ 통합재정수지는 6.5조원 적자(전년동기대비 적자규모 4.4조원 증가)

\* 관리재정수지(△34.9조원) = 통합재정수지(△6.5조원) - 사회보장성기금수지(28.4조원)

- 관리재정수지 적자규모 증가(전년동기대비)는 세외수입 감소(2.3조원), 기금 지출 증가(6.2조원)에 주로 기인
- 통합재정수입은 전년동기대비 2.1조원 증가한 238.1조원, 통합재정지출은 6.5조원 증가한 244.6조원

#### '14년 3/4분기 통합재정수지 및 관리재정수지

(단위: 조원, %)

구 분	'13년				'14년			증감 (d-b)
	예산(a)	1~9월(b)	예산대비 (b/a)	결산	예산(c)	1~9월(d)	예산대비 (d/c)	
A. 통합재정수입	326.9	236.0	72.2	314.4	338.9	238.1	70.3	2.1
B. 통합재정지출및순용자	315.1	238.1	75.6	300.2	325.4	244.6	75.2	6.5
C. 통합재정수지(A-B)	11.8	△2.1	-	14.2	13.5	△6.5	-	△4.4
D. 사회보장성기금수지	35.2	26.9	-	35.3	39.0	28.4	-	1.5
E. 관리재정수지(C-D)	△23.4	△29.0	-	△21.1	△25.5	△34.9	-	△5.9

\* 사회보장성기금: 국민연금기금, 사립학교교직원연금기금, 산업재해보상보험및예방기금, 고용보험기금

#### ② 11월말까지 연간계획 299.4조원 중 266.2조원을 집행(집행률 88.9%, 공공기관 포함)

#### '14년 11월말 집행 현황

(단위: 조원)

구 분	'14년 연간계획(A)	11월말까지 집행 실적	
		금액(B)	비율 (B/A)
총 계	299.4	266.2	88.9
중앙부처	249.4	221.1	88.6
공공기관	50.0	45.1	90.2

### 통합재정수입 추이

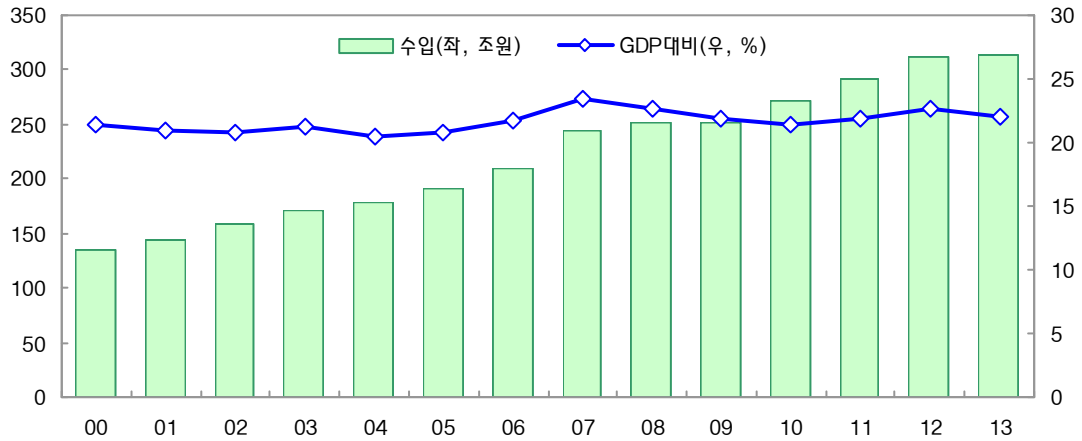

### 통합재정지출 추이

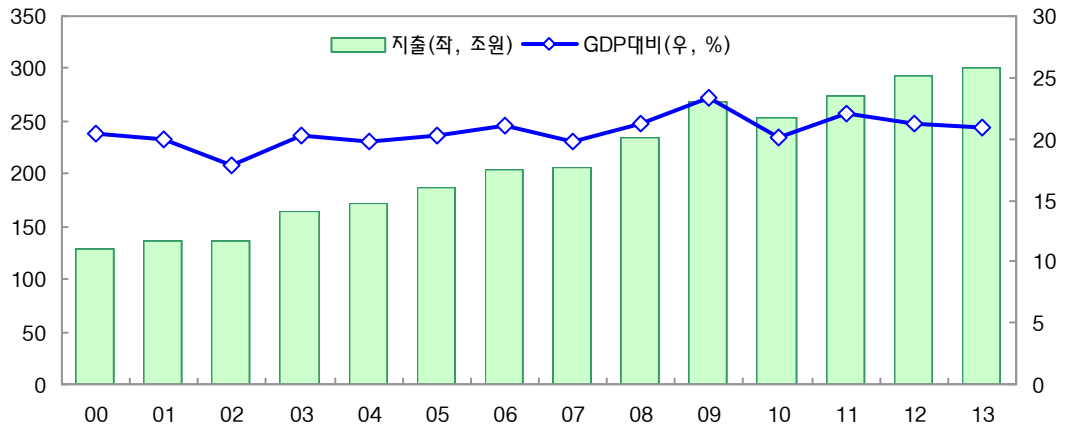

### 재정수지 추이

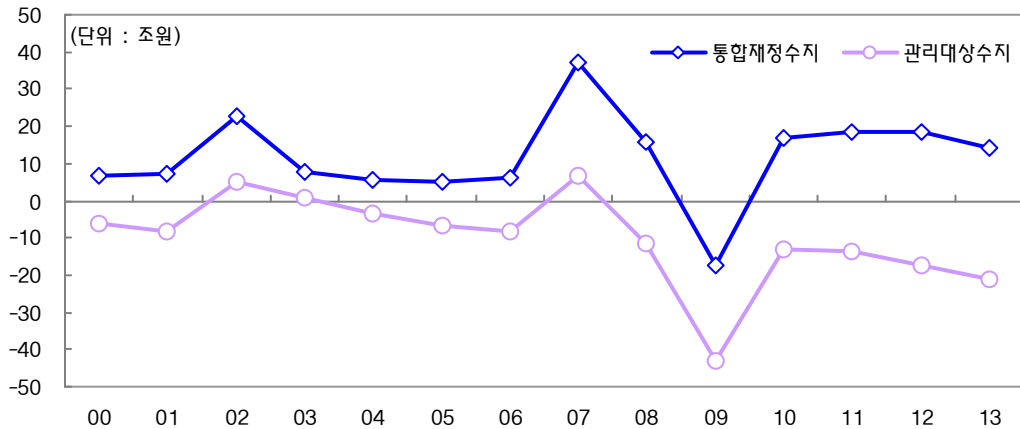

\* GDP는 '14.3.26 한은이 발표한 신계열을 적용

## 4. 해외 경제

① 유로·중국·일본 등은 부진한 반면 미국 경기회복세는 강화되며 국가간 차별화가 심화되고 있는 가운데 러시아 등 산유국 금융시장 불안, 그리스 재정불안 등으로 불확실성 증대

- 국제유가 하락은 세계 경제 전반에 긍정적 요인으로 작용할 것으로 기대되나 원유수출 비중이 높은 산유국은 재정·경상수지 적자폭 확대 등으로 성장세가 둔화될 우려

② 미국 경제는 3/4분기 성장률 확정치(5.0%, 전기비연율)가 잠정치(3.9%) 대비 크게 상승하며 경기회복세가 강화되는 모습

- 11월 산업생산은 전월대비 1.3% 증가하며 10.5월 이래 최대폭으로 증가하였으나, ISM제조업 지수(12월 55.5)는 6개월래 최저치를 기록

\* ISM 제조업 지수(기준=50): (14.4)54.9 (5)55.4 (6)55.3 (7)57.1 (8)59.0 (9)56.6 (10)59.0 (11)58.7 (12)55.5

- 11월 소매판매는 자동차판매(+1.7%) 증가에 힘입어 전월대비 0.7% 증가하였으며, 소비심리 또한 12월 소비자신뢰지수가 모두 전월대비 상승하는 등 호조세 지속

\* 미시간대 소비자심리지수(1966=100): (14.4)84.1 (5)81.9 (6)82.5 (7)81.8 (8)82.5 (9)84.6 (10)86.9 (11)88.8 (12)93.6

\* 컨퍼런스보드 소비자신뢰지수(1985=100): (14.4)81.7 (5)82.2 (6)86.4 (7)90.3 (8)93.4 (9)89.0 (10)94.1 (11)91.0 (12)92.6

- 주택시장은 주택가격과 신규·기존주택판매가 모두 전월대비 감소하는 등 부진한 모습

\* 케이스-윌러 가격지수 증감률(전기비, %): (14.2)0.0 (3)0.9 (4)1.2 (5)1.1 (6)1.0 (7)0.6 (8)0.2 (9)△0.1 (10)△0.1

\* 신규주택판매(전월비, %): (14.2)△5.5 (3)△6.7 (4)2.5 (5)10.9 (6)△10.7 (7)△2.4 (8)12.3 (9)1.6 (10)△2.2 (11)△1.6

- 고용시장은 11월 실업률이 전월과 동일한 5.8%를 기록하였으며, 11월 비농업부문 취업자가 32.1만명 증가하는 등 견조한 회복세 시현

\* 비농업부문 취업자증감(전월비, 만명): (14.3)20.3 (4)30.4 (5)22.9 (6)26.7 (7)24.3 (8)20.3 (9)27.1 (10)24.3 (11)32.1

미 국	12년	13년					14년 <sup>P</sup>					
	연간	연간	1/4	2/4	3/4	4/4	1/4	2/4	3/4	9월	10월	11월
실질 GDP(전기비연율, %)	2.3	2.2	2.7	1.8	4.5	3.5	△2.1	4.6	5.0	-	-	-
- 민간소비지출	1.8	2.4	3.6	1.8	2.0	3.7	1.2	2.5	3.2	-	-	-
- 기업투자	7.2	3.0	1.5	1.6	5.5	10.4	1.6	9.7	8.9	-	-	-
- 주택투자	13.5	11.9	7.8	19.0	11.2	△8.5	△5.3	8.8	3.2	-	-	-
산업생산(전기비,%)	3.8	2.9	1.0	0.5	0.6	1.2	1.0	1.4	1.0	0.9	0.1	1.3
소매판매(전기비,%)	5.1	4.2	1.5	0.3	1.0	0.9	0.2	2.3	1.1	△0.1	0.5	0.7
기존주택판매(전기비,%)	8.9	8.9	0.7	3.5	4.4	△7.1	△6.9	5.7	5.3	2.6	1.4	△6.1
실업률(계절조정, %)	8.1	7.4	7.7	7.5	7.2	7.0	6.7	6.2	6.1	5.9	5.8	5.8
소비자물가(전년동기비,%)	2.1	1.5	1.7	1.4	1.5	1.2	1.4	2.1	1.8	1.7	1.7	1.3

자료 : 미국 상무부, 블룸버그



### 세계 GDP

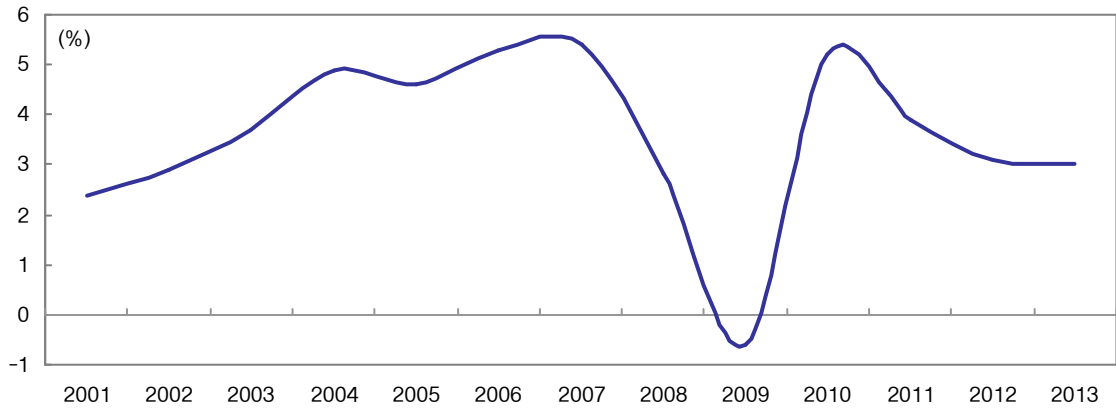

### 미국 GDP 및 산업생산

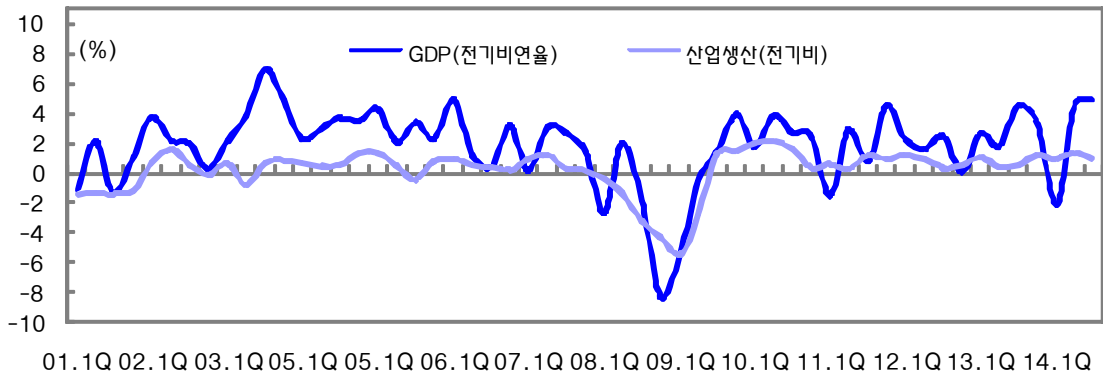

\* 자료: 美 상무부, FRB

### 미국 월간 비농업 신규 고용증감 및 실업률

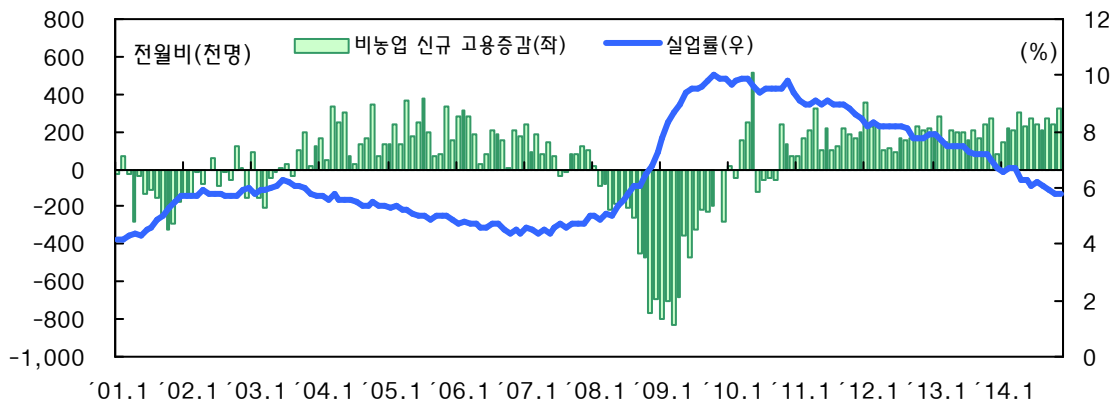

\* 자료: 美 노동부

**③ 중국경제는 11월 소매판매가 소폭 개선되는데 반해, 수출을 중심으로 대부분의 실물지표 부진이 지속되는 모습**

\* 11월 수출의 큰 폭 둔화는 기저효과에 주로 기인 (‘13.10월 (5.6) → 11월 (12.7))

■ 제조업 PMI 또한 하락세 지속 (‘14.7)51.7 (8)51.1 (9)51.1 (10)50.8 (11)50.3

중 국	12년 <sup>P</sup>		13년 <sup>P</sup>				14년 <sup>P</sup>				
	연간	연간	1/4	2/4	3/4	4/4	1/4	2/4	3/4	10월	11월
실질GDP(전년동기비,%)	7.7	7.7	7.7	7.5	7.8	7.7	7.4	7.5	7.3	-	-
산업생산(전년동기비,%)	10.0	9.7	9.5	9.1	10.1	10.0	8.7	8.9	8.0	7.7	7.2
도시고정자산투자(전년누계비,%, 명목)	20.6	19.6	20.9	20.1	20.2	19.6	17.6	17.3	15.7	15.9	15.8
소매판매(전년동기비,%, 명목)	14.3	13.1	12.4	13.0	13.3	13.5	12.0	12.3	11.9	11.5	11.7
수출(전년동기비,%)	8.3	8.6	18.9	4.2	4.0	7.5	△4.7	5.0	1.2	11.6	4.7
소비자물가(전년동기비,%) <sup>1)</sup>	2.6	2.6	2.4	2.4	2.8	2.9	2.3	2.2	2.0	1.6	1.4
생산자물가(전년동기비,%) <sup>1)</sup>	△1.7	△1.9	△1.7	△2.7	△1.7	△1.4	△2.0	△1.5	△1.3	△2.2	△2.7

자료 : 중국 국가통계국 1) 분기증가율: 월평균 증가율의 평균

**④ 일본경제는 11월 생산·소비 등 주요 지표가 부진한 가운데, 물가상승세 또한 둔화되는 등 경기회복세가 매우 미약**

■ 日 조기총선(12.14일) 결과, 연립여당(자민당+공명당)이 전체의석의 2/3이상을 확보하며 압승

일 본	12년 <sup>P</sup>		13년 <sup>P</sup>				14년 <sup>P</sup>				
	연간	연간	1/4	2/4	3/4	4/4	1/4	2/4	3/4	10월	11월
실질GDP(전기비,%)	1.8	1.6	1.5	0.7	0.4	△0.4	1.4	△1.7	△0.5	-	-
산업생산(전기비,%)	0.2	△0.6	0.5	1.6	1.7	1.8	3.0	△3.8	△1.9	0.4	△0.6
소매판매(전기비,%, 명목)	1.5	1.2	0.7	0.7	0.3	1.4	3.9	△7.0	3.5	△1.4	△0.3
수출(전년동기비,%)	△2.6	9.7	1.5	7.1	12.8	17.4	6.6	0.1	3.2	9.6	4.9
소비자물가(전년동기비,%)	△0.0	0.4	△0.6	△0.3	0.9	1.4	1.5	3.6	3.3	2.9	2.4

자료 : 일본 내각부, 경제산업성, 재무성, 통계청

자료 : Euro Stat, 블룸버그

**⑤ 유로존은 성장 모멘텀이 여전히 미약한 가운데 그리스 정정불안으로 불확실성이 증가하였으며, 12월 물가상승률(△0.2%)이 (-)로 전환되며 디플레이션 우려 점증**

\* 제조업 PMI 지수(기준=50): (14.4)53.4 (5)52.2 (6)51.8 (7)51.8 (8)50.7 (9)50.3 (10)50.6 (11)50.1 (12)50.6

\* 그리스는 대선 3차 투표(12.29일)에서 최소찬성표 미달로 대통령 선출이 실패하며 15.1월말 조기총선거를 실시할 예정

유 로	12년		13년				14년 <sup>P</sup>					
	연간	연간	1/4	2/4	3/4	4/4	1/4	2/4	3/4	9월	10월	11월
실질GDP(전기비,%)	△0.7	△0.4	△0.4	0.3	0.2	0.2	0.3	0.1	0.2	-	-	-
산업생산(전기비,%)	△2.4	△0.7	0.2	0.6	0.0	0.6	0.2	0.0	△0.5	0.5	0.1	-
소매판매(전기비,%)	△1.7	△0.8	0.0	0.1	0.4	△0.1	0.6	0.4	0.1	△1.2	0.4	-
수출(전년동기비,%)	7.6	1.0	1.0	1.7	0.2	1.0	1.2	0.7	2.9	8.5	3.9	-
소비자물가(전년동기비,%)	2.5	1.4	1.9	1.4	1.3	0.8	0.7	0.6	0.4	0.3	0.4	0.3

자료 : Euro Stat, 블룸버그

### 중국 GDP 성장률 및 고정자산투자

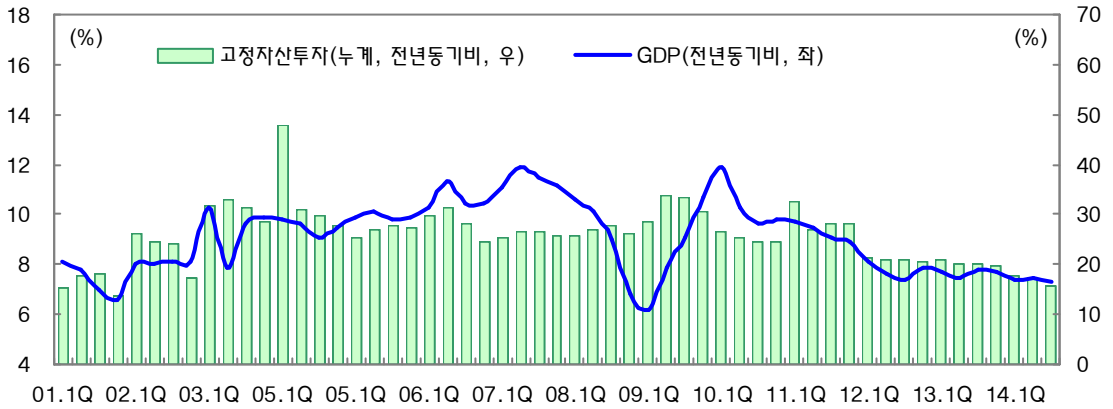

\* 자료: 중국 국가통계국

### 일본 GDP 성장률 및 산업생산

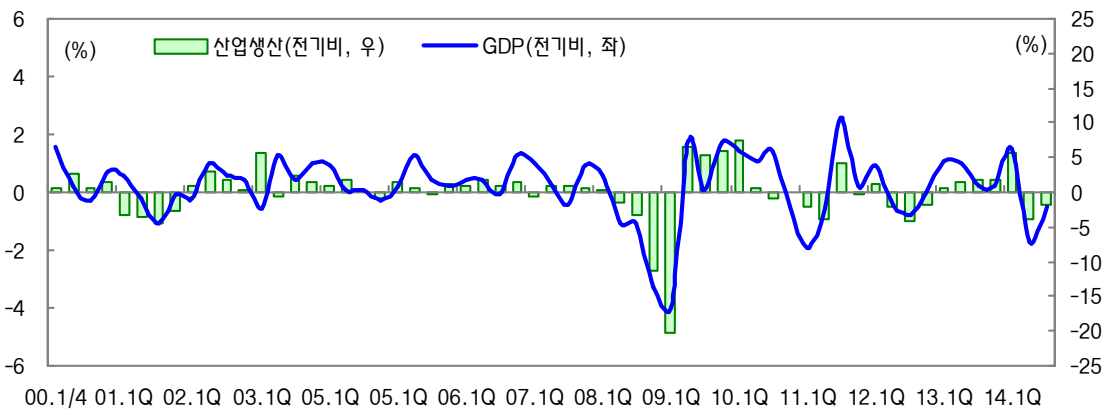

\* 자료: 일본 내각부, 경제산업성

### 유로 GDP 성장률 및 산업생산

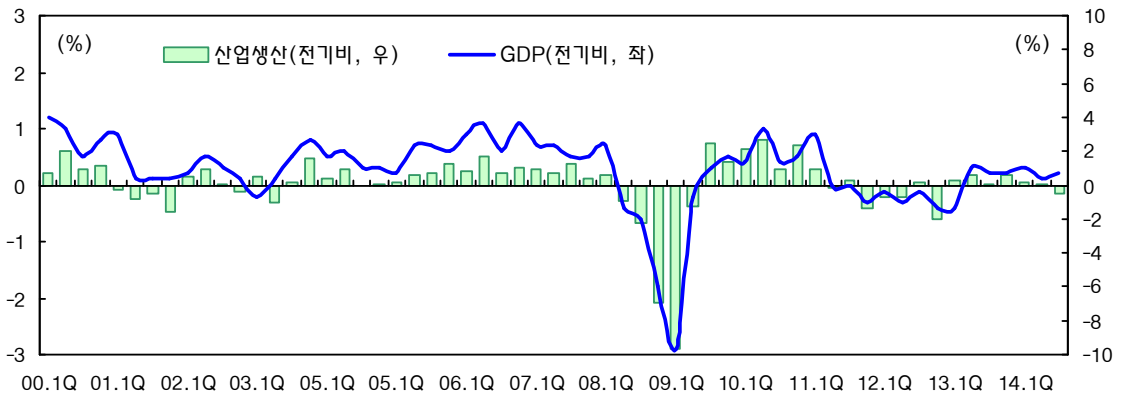

\* 자료: Eurostat

## 5. 민간소비

### ① 14년 3/4분기 민간소비(GDP 잠정치)는 전기대비 1.0% 증가(전년동기대비 1.5% 증가)

(전기비, %)

	12년					13년 <sup>P</sup>					14년 <sup>P</sup>		
	연간	1/4	2/4	3/4	4/4	연간	1/4	2/4	3/4	4/4	1/4	2/4	3/4
· 민간소비(국민계정)	1.9	0.8	0.2	1.2	0.4	2.0	△0.1	0.7	1.0	0.6	0.2	△0.3	1.0
(전년동기비)	-	1.7	0.7	2.6	2.7	-	1.7	2.1	2.1	2.2	2.5	1.5	1.5

자료 : 한국은행

### ② 11월 소매판매는 준내구재(△1.0%)는 감소하였으나, 승용차·통신기기 등 내구재(7.8%), 서적·문구 등 비내구재(0.3%)가 증가하면서 전월비 1.9% 증가(전년동월비 1.0% 증가)

(전기비, %)

	12년			13년					14년 <sup>P</sup>				
	연간	3/4	4/4	연간	1/4	2/4	3/4	4/4	1/4	2/4	3/4	10월 <sup>P</sup>	11월 <sup>P</sup>
소매판매	-	1.4	△0.1	-	△1.0	0.9	0.8	0.3	0.3	△0.5	1.4	△0.1	1.9
(전년동기비)	2.4	2.7	2.5	0.8	0.3	1.2	0.7	1.2	2.5	0.7	1.4	△0.2	1.0
- 내구재	5.3	3.2	2.1	0.3	△4.1	1.8	△0.3	0.2	4.4	△1.1	2.2	△6.3	7.8
· 승용차판매	2.4	△4.4	12.0	2.1	△7.2	2.2	2.1	△2.1	12.0	4.6	0.5	△4.1	9.3
- 준내구재	△0.4	△0.1	1.1	2.0	1.4	△0.4	0.9	△0.8	△1.5	△1.3	4.8	△2.4	△1.0
- 비내구재	2.0	1.3	△1.8	0.6	△0.6	1.3	1.5	0.8	△1.0	0.2	△0.5	4.5	0.3

자료 : 통계청

### ③ 12월 소매판매의 경우, 승용차·휴대전화 판매 증가세 지속, 백화점·대형마트 매출 감소세 둔화 등에 따라 회복세를 이어가는 모습

- 번호이동자수는 휴대전화 교체 수요 회복 등으로 전월에 이어 개선세 지속

\* 번호이동판매(만대, 한국통신사업자연합회): (14.5)89.0 (6)84.7 (7)64.4 (8)52.3 (9)62.6 (10)37.5 (11)55.0 (12)68.7

- 국산 승용차 내수 판매는 신차 효과 지속, 주요 자동차업체의 판촉활동 강화 등에 힘입어 큰 폭 확대
- 백화점과 대형마트 매출은 감소세가 유지되었으나 감소폭은 전월에 비해 줄었으며, 신용카드 승인액은 증가세가 확대되는 모습

\* 국산 승용차 내수판매량 : (14.5)3.9 (6)7.5 (7)0.7 (8)△4.8 (9)10.4 (10)2.1 (11)7.0 (12)27.2

\* 백화점 매출액 : 0.8 △4.6 2.0 10.5 △6.3 △2.2 △6.5 △0.3

\* 할인점 매출액 : 1.2 △5.9 △4.6 3.2 △10.1 △0.9 △4.7 △3.6

\* 휘발유 판매량 : 2.5 2.2 0.6 △4.5 0.6 2.0 △2.2 1.6

\* 신용카드 국내승인액 : 3.8 5.2 5.1 8.6 5.3 7.5 5.3 8.7

〈주〉 전년동월비 증가율, %

〈자료〉 여신전문금융협회, 산업통상자원부, 한국석유공사, 자동차공업협회

'14.12월 자료는 기획재정부 모니터링 결과

### 민간소비 추이

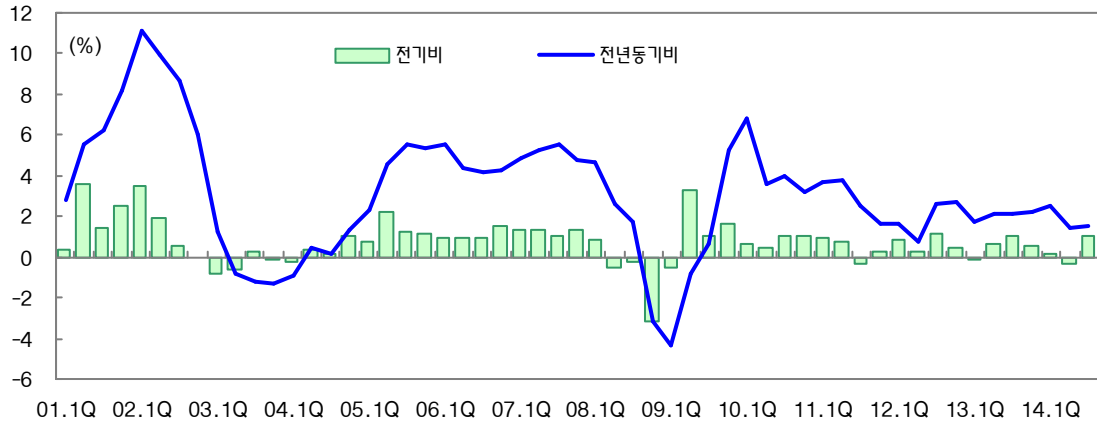

\* 자료: 한국은행(국민계정)

### 소매판매액 추이

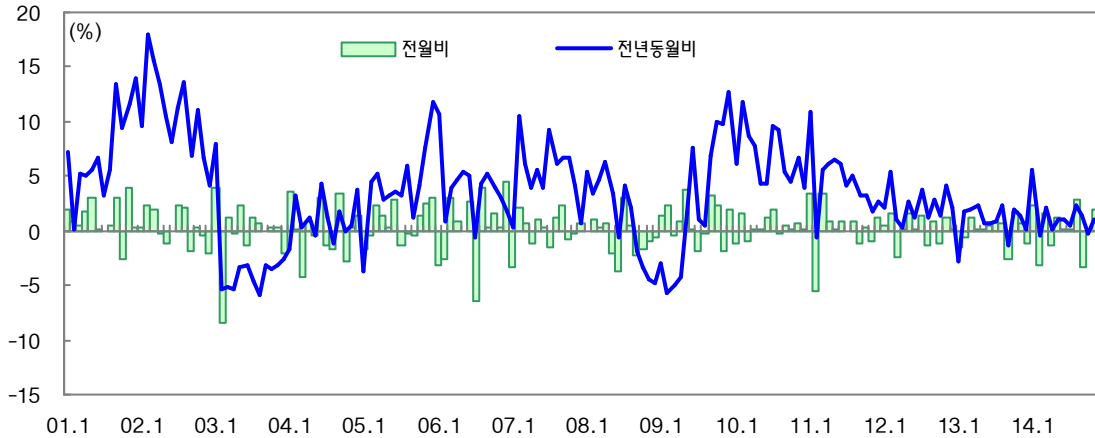

\* 자료: 통계청(산업활동동향)

### 소매판매 형태별 추이

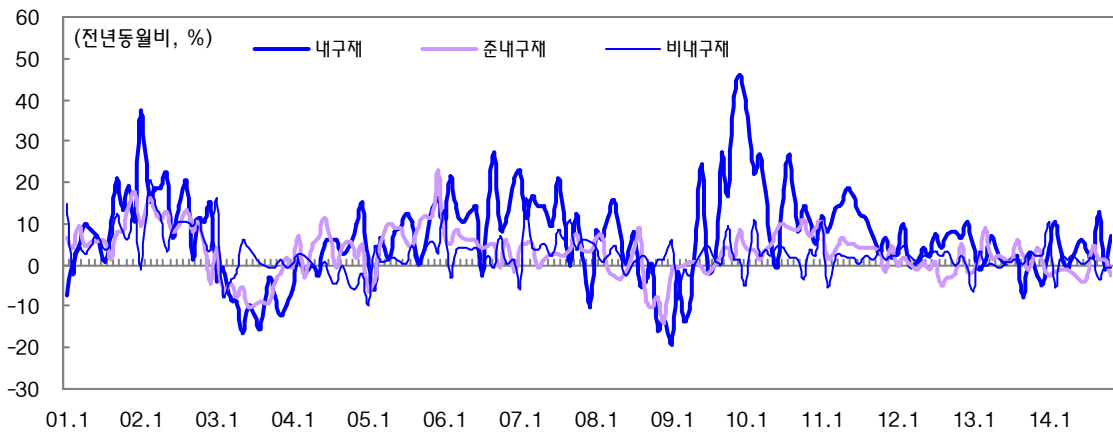

\* 자료: 통계청(산업활동동향)

## 6. 설비 투자

① 14.3/4분기 설비투자(GDP잠정치)는 전기대비  $\Delta 0.5\%$  감소(전년동기대비 4.3% 증가)  
(전기비, %)

	12년	13년 <sup>P</sup>					14년 <sup>P</sup>		
	연간	연간 <sup>P</sup>	1/4	2/4	3/4	4/4	1/4 <sup>P</sup>	2/4 <sup>P</sup>	3/4 <sup>P</sup>
· 설비투자(국민계정)	0.1	$\Delta 1.5$	1.5	1.0	2.7	5.6	$\Delta 1.9$	1.1	$\Delta 0.5$
(전년동기비)	-	-	$\Delta 12.7$	$\Delta 3.9$	1.5	10.9	7.3	7.7	4.3
- 기계류	0.3	$\Delta 3.5$	$\Delta 2.6$	4.4	6.5	3.7	$\Delta 4.9$	0.2	2.6
- 운송장비	$\Delta 0.4$	4.0	11.3	$\Delta 6.4$	$\Delta 6.5$	10.7	5.5	3.1	$\Delta 7.0$

자료 : 한국은행

② 11월 설비투자지수는 기계류와 운송장비가 모두 증가하여 전월대비 13.1% 증가  
(전년동월대비 10.6% 증가)

	12년	13년					14년 <sup>P</sup>				
	연간	연간	1/4	2/4	3/4	4/4	1/4	2/4	3/4	10월 <sup>P</sup>	11월 <sup>P</sup>
· 설비투자지수	$\Delta 2.8$	$\Delta 1.3$	$\Delta 3.1$	1.1	5.0	5.9	$\Delta 5.2$	2.1	$\Delta 0.9$	$\Delta 4.5$	13.1
(전년동기비)	-	-	$\Delta 13.1$	$\Delta 4.0$	2.7	10.4	5.9	6.2	1.5	$\Delta 8.5$	10.6
- 기계류	$\Delta 2.7$	$\Delta 2.6$	$\Delta 3.5$	2.9	4.5	7.3	$\Delta 8.6$	1.5	$\Delta 0.5$	$\Delta 0.6$	11.9
- 운송장비	$\Delta 3.0$	2.3	$\Delta 2.0$	$\Delta 4.0$	6.4	2.5	4.7	3.4	$\Delta 2.1$	$\Delta 14.0$	15.8

자료 : 통계청

③ 기계수주 증가, 기업투자심리 소폭 개선 등은 향후 설비투자에 긍정적으로 작용할 전망

\* 제조업 BSI 전망 (한국은행) : (14.4) 86 (5) 86 (6) 81 (7) 78 (8) 75 (9) 74 (10) 78 (11) 74 (12) 75 (15.1) 77

(전년동기비, %, %p)

	12년	13년					14년 <sup>P</sup>				
	연간	연간	1/4	2/4	3/4	4/4	1/4	2/4	3/4	10월 <sup>P</sup>	11월 <sup>P</sup>
· 국내기계수주	$\Delta 13.9$	6.7	$\Delta 11.4$	8.8	2.2	32.4	17.9	4.4	50.2	$\Delta 25.4$	11.3
(전기비)	-	-	6.8	3.9	$\Delta 6.9$	27.7	$\Delta 2.8$	$\Delta 9.6$	38.2	0.6	29.7
- 공공	$\Delta 11.0$	20.6	$\Delta 47.0$	94.2	$\Delta 9.7$	129.7	184.6	$\Delta 45.0$	418.5	$\Delta 73.2$	162.6
- 민간	$\Delta 14.2$	5.2	$\Delta 6.1$	4.0	3.8	22.1	4.1	9.6	8.6	$\Delta 4.7$	$\Delta 1.3$
· 기계류수입	$\Delta 3.0$	6.5	$\Delta 11.8$	$\Delta 2.1$	6.8	13.2	2.4	11.8	1.6	$\Delta 13.7$	18.7
· 제조업평균기동률	78.5	76.2	77.3	75.9	75.1	76.6	77.2	76.3	75.8	73.4	74.4
· 설비투자조정압력 <sup>1)</sup>	$\Delta 0.7$	$\Delta 1.4$	$\Delta 2.6$	$\Delta 1.6$	$\Delta 1.7$	0.1	$\Delta 0.6$	$\Delta 0.9$	$\Delta 0.3$	$\Delta 5.0$	$\Delta 4.8$

주 : 1) 제조업 생산 증가율 - 제조업 생산능력 증가율 (%p)

자료 : 통계청, 무역협회

### 설비투자 추이

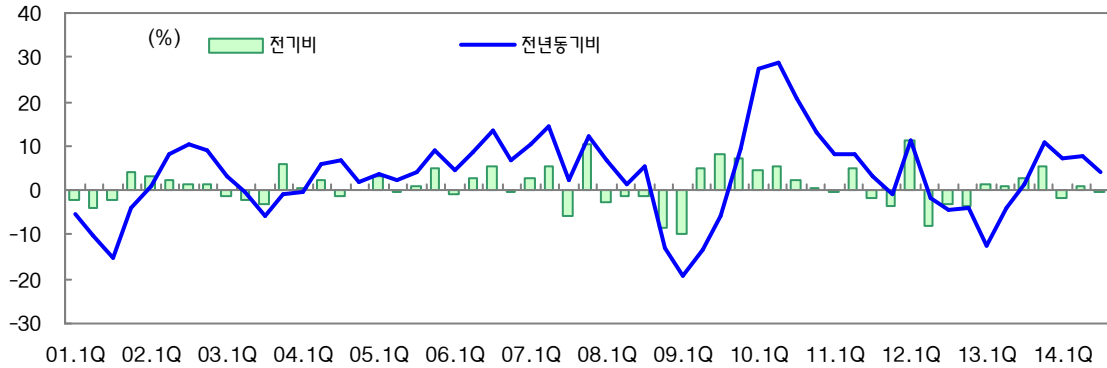

\* 자료: 한국은행(국민계정)

### 설비투자 형태별 추이

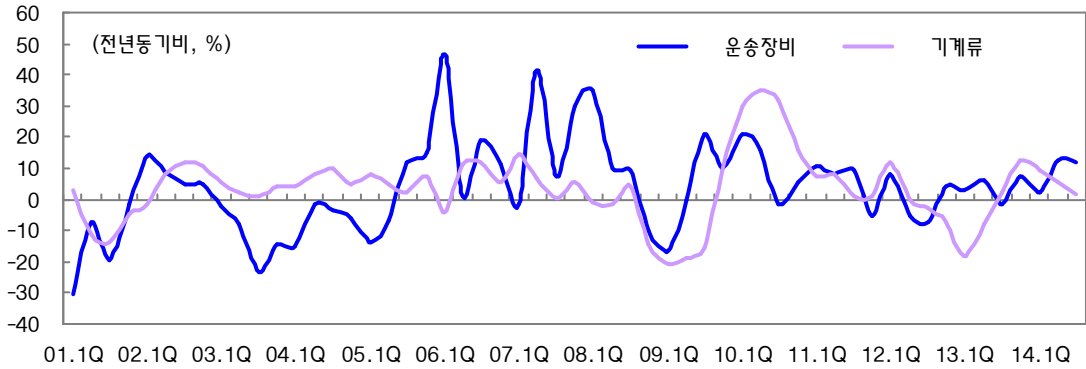

\* 자료: 한국은행(국민계정)

### 기계수주 및 기계류 수입 추이

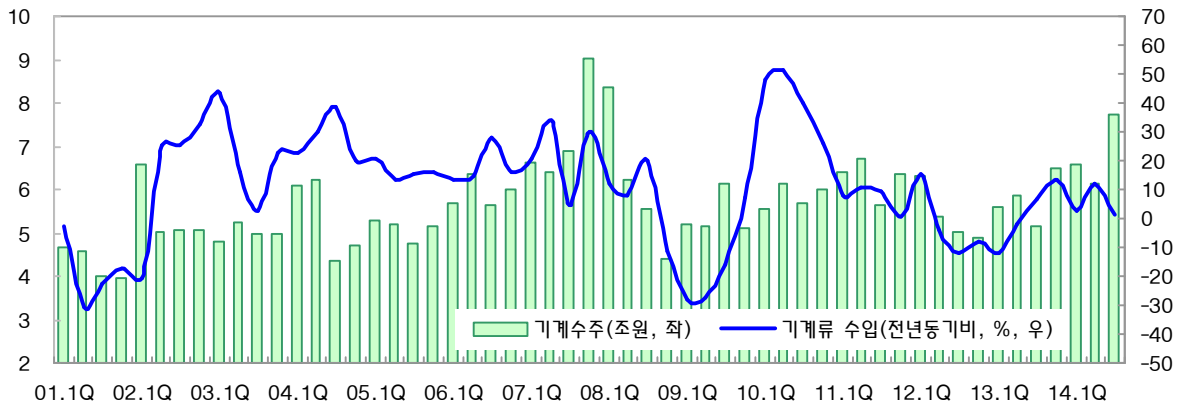

\* 자료: 기계수주(통계청 산업활동동향), 기계류 수입(무역협회)

## 7. 건설 투자

### 1 14.3/4분기 건설투자(GDP 잠정치)는 전기대비 2.5% 증가(전년동기대비 2.6% 증가)

(전기비, %)

	12년 <sup>P</sup>	13년 <sup>P</sup>					14년 <sup>P</sup>		
	연간	연간	1/4	2/4	3/4	4/4	1/4 <sup>P</sup>	2/4 <sup>P</sup>	3/4 <sup>P</sup>
· 건설투자(국민계정)	△3.9	6.7	6.5	4.6	0.2	△5.2	5.1	0.4	2.5
(전년동기비)	-	-	1.9	9.8	8.8	5.4	4.3	0.2	2.6
- 건 물 건 설	△1.6	8.8	5.4	7.2	0.5	△4.0	5.1	2.3	3.3
- 토 목 건 설	△7.1	3.7	8.1	1.0	△0.1	△6.9	5.1	△2.5	1.3

자료 : 한국은행

### 2 11월 건설기성(불변)은 건축공사와 토목공사가 모두 감소하여 전월대비 △1.7% 감소(전년동월대비 △9.6% 감소)

(전기비, %)

	12년	13년					14년 <sup>P</sup>				
	연간	연간	1/4	2/4	3/4	4/4	1/4	2/4	3/4	10월 <sup>P</sup>	11월 <sup>P</sup>
· 건설기성(불변)	△5.0	10.1	3.5	6.3	△0.1	△0.7	1.5	0.2	△3.2	0.4	△1.7
(전년동기비)	-	-	4.4	15.0	10.5	9.7	6.5	0.1	△1.9	△5.7	△9.6
- 건 축	△6.6	14.8	5.6	7.7	0.4	2.9	6.0	2.9	△5.5	1.6	△0.7
- 토 목	△3.0	4.3	1.0	4.6	△0.9	△5.5	△5.0	△4.1	0.7	△1.4	△3.4

자료 : 통계청

### 3 최근 아파트 분양 물량 감소 등이 향후 건설투자에 부정적 영향을 줄 전망

\* 미분양 주택(만호, 국토부): (14.3) 4.8 (4) 4.6 (5) 4.9 (6) 5.0 (7) 5.1 (8) 4.5 (9) 3.9 (10) 4.0 (11)4.0

\* 아파트 분양(만호, 국토부): (14.3) 2.4 (4) 3.9 (5) 3.9 (6) 2.9 (7) 1.8 (8) 2.3 (9) 3.3 (10) 6.4 (11)4.3 (12<sup>9</sup>)2.1

(전년동기비, %)

	12년	13년					14년 <sup>P</sup>				
	연간	연간	1/4	2/4	3/4	4/4	1/4	2/4	3/4 <sup>P</sup>	10월 <sup>P</sup>	11월 <sup>P</sup>
· 건설수주(경상)	△6.2	△15.3	△40.8	△29.5	△10.6	22.4	15.5	26.1	45.6	2.3	△22.5
(전기비)	-	-	△2.2	0.3	16.8	2.9	△1.4	10.5	31.7	△20.7	△26.1
- 건 축	△4.7	△13.4	△34.0	△29.6	△10.8	17.9	10.7	47.0	64.7	14.2	△25.7
- 토 목	△9.1	△19.2	△50.4	△29.4	△10.0	33.4	24.4	△11.2	△4.2	△22.1	△14.4
· 건축허가면적	△0.5	△7.3	△12.4	△14.6	△3.4	△0.2	18.4	21.6	14.7	15.2	△19.8

자료 : 통계청, 국토해양부



## 건설투자 추이

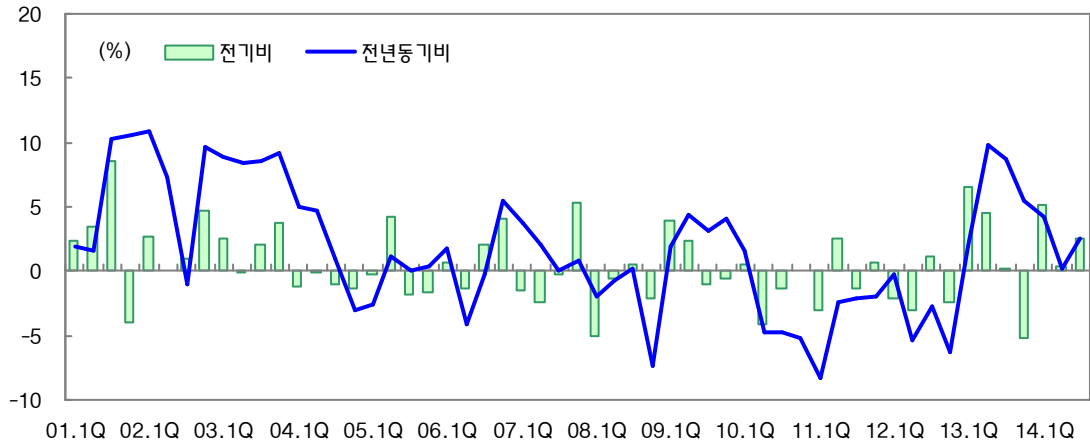

\* 자료: 한국은행(국민계정)

## 건설투자 형태별 추이

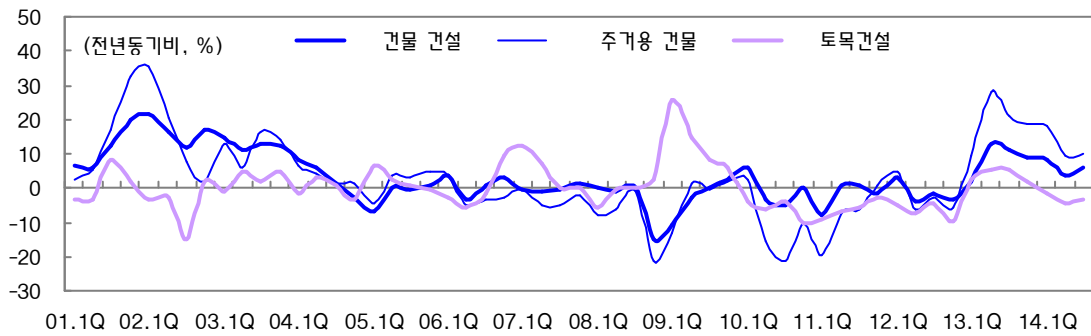

\* 자료: 한국은행(국민계정)

## 건설수주 및 건축허가 면적 추이

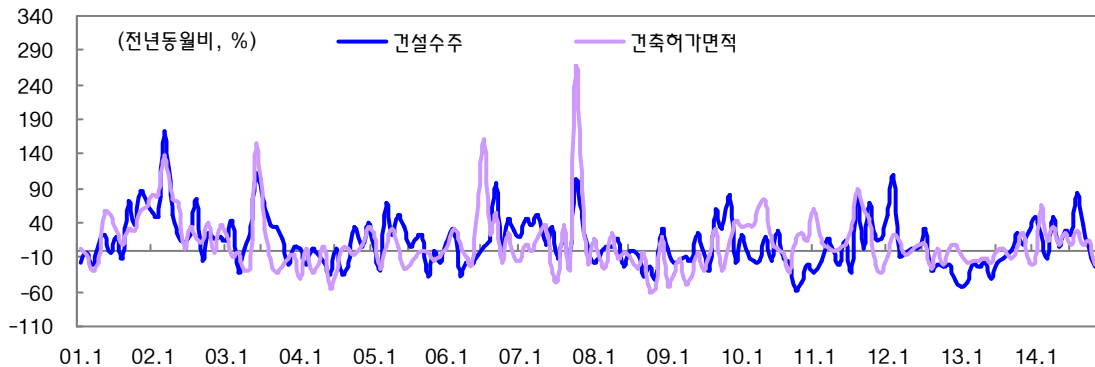

\* 자료: 건설수주(통계청 산업활동동향), 건축허가 면적(국토교통부 통계누리)

## 8. 수출입(통관기준)

### ① 12월 수출(잠정)은 전년동월대비 3.7% 증가한 497.4억달러

- 미국 등 선진국 경기 회복과 조업일수 증가(+1일) 등의 영향으로 주력품목과 대부분의 지역에서 수출증가세 개선

- 품목별로는 반도체·휴대폰 등 주력품목을 중심으로 수출이 증가하였으며, 지역별로는 미국·EU·아세안으로의 수출은 증가하였으나 對日 수출은 감소세 지속

\* 품목별 수출(%): (휴대폰)20.5 (반도체)12.4 (철강)7.9 (선박)△1.1 (석유제품)△6.0 (석유화학)△7.6  
지역별 수출(%): (미국)21.5 (EU)5.6 (아세안)3.4 (중국)1.7 (일본)△8.1

- 조업일수를 고려한 일평균 수출은 20.7억불로 전년동월대비 0.7% 감소

\* 일평균수출 증가율(전년동월비, %): (\*14.3)1.5 (4)8.9 (5)5.4 (6)4.9 (7)5.2 (8)4.0 (9)1.2 (10)1.9 (11)2.2 (12)△0.7  
(억달러, 전년동기비, %)

	2013						2014				
	연간	1/4	2/4	3/4	4/4	12월	1/4	2/4	3/4	11월	12월 <sup>P</sup>
· 수출	5,596.3	1,353.2	1,411.6	1,367.9	1,463.7	479.8	1,375.5	1,456.8	1,418.0	468.9	497.4
(증가율)	2.1	0.3	0.7	2.8	4.7	6.9	1.6	3.2	3.7	△2.1	3.7
日평균	20.5	20.3	20.6	20.0	21.1	20.9	20.7	21.9	20.7	20.8	20.7

자료 : 관세청

### ② 12월 수입(잠정)은 전년동월대비 0.9% 감소한 439.5억달러

- 자본재와 소비재 수입은 증가하였으나, 유가하락으로 원유 수입단가가 크게 하락하면서 원자재 수입이 크게 감소

\* 용도별 수입(전년동월비, %): (원자재)△11.3 (자본재)17.4 (소비재)10.1

(억달러, 전년동기비, %)

	2013						2014				
	연간	1/4	2/4	3/4	4/4	12월	1/4	2/4	3/4	11월	12월 <sup>P</sup>
· 수입	5,155.8	1,297.3	1,267.6	1,260.3	1,330.6	443.5	1,323.4	1,309.1	1,328.7	413.8	439.5
(증가율)	△0.8	△2.9	△2.8	0.3	2.5	3.0	2.0	3.3	5.4	△4.0	△0.9
日평균	18.9	19.4	18.5	18.4	19.1	19.3	19.9	19.7	19.4	18.4	18.3

자료 : 관세청

### ③ 12월 수출입차(잠정)는 57.8달러 흑자로 35개월 연속 흑자

(억달러)

	2013						2014				
	연간	1/4	2/4	3/4	4/4	12월	1/4	2/4	3/4	11월	12월 <sup>P</sup>
수출입차	440.5	55.9	144.0	107.6	133.0	36.3	52.0	147.7	89.3	55.1	57.8

자료 : 관세청

## 수출입(통관기준) 추이

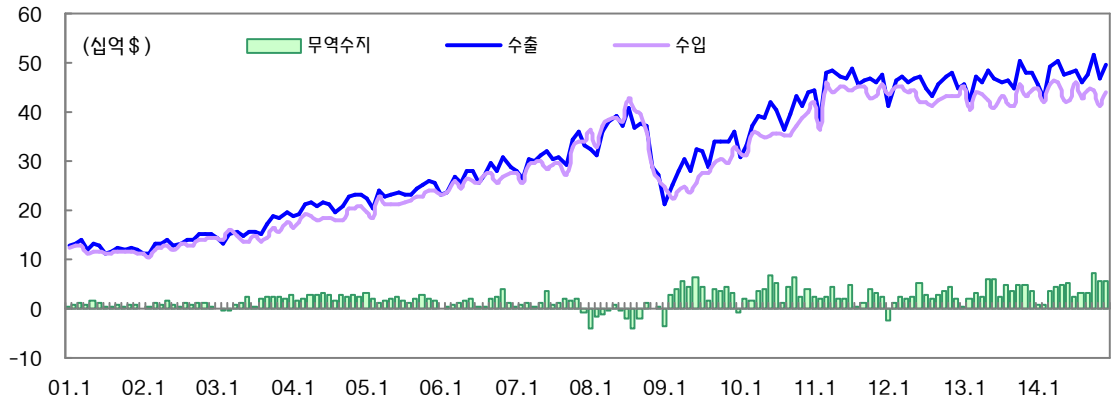

\* 자료: 관세청, 산업통상자원부(수출입동향)

## 주요 품목별 수출 추이

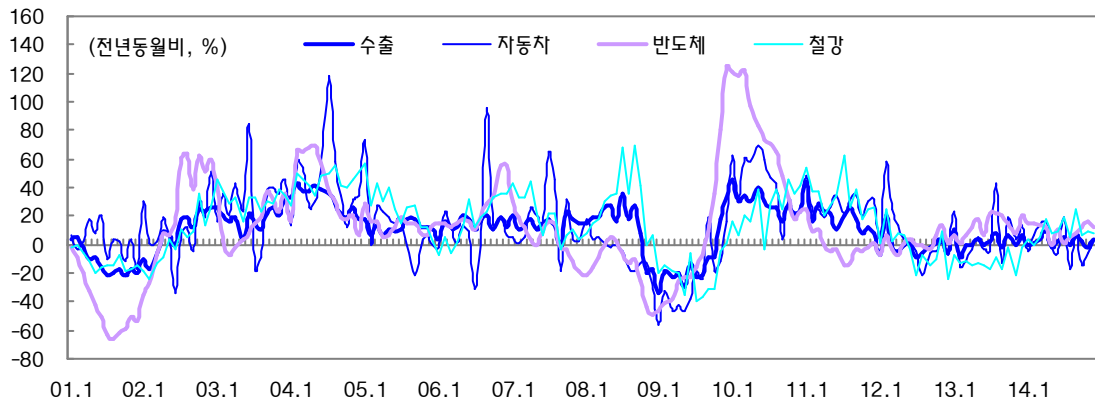

\* 자료: 관세청, 산업통상자원부(수출입동향)

## 성질별 수입 추이

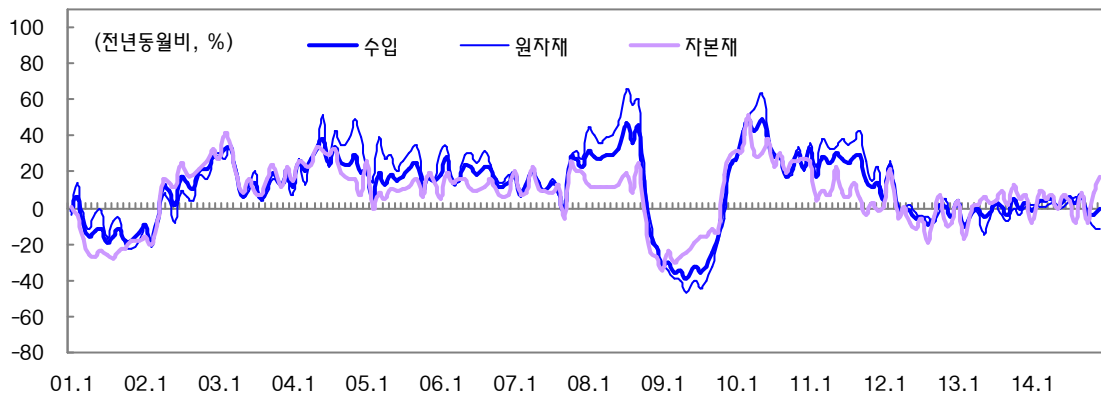

\* 자료: 관세청, 산업통상자원부(수출입동향)

## 9. 국제수지

### ① 11월 경상수지(잠정)는 114.1억달러 흑자로 33개월 연속 흑자 기록

- 상품수지는 전월대비 수출이 감소하였으나 유가하락으로 수입감소폭이 더 커지면서 전월대비 흑자폭 확대(84.9→101.5억불)

\* 상품수출(억불): (10월)519.7 → (11월)502.0 / 상품수입: (10월)434.8 → (11월)400.4

- 전년동월대비로도 수입액이 수출액보다 더 크게 감소함에 따라 흑자폭 확대(80.2→101.5억불)

\* 성질별 수입(전년동기비, %, 통관): (총수입)△4.0 (원자재)△10.9 (자본재)7.9 (소비재)2.9

품목별 수출(전년동기비, %, 통관): (총수출)△2.1 (반도체)15.9 (철강)8.6 (석유제품)△22.6 (자동차)△6.7 (휴대폰)△4.4

- 서비스수지는 여행수지·운송수지 등이 개선되었으나, 지식재산권사용료 적자 전환 등으로 전월과 유사한 수준 적자 지속(△2.5→△2.0억불)

\* 서비스수지(10월→11월, 억불): (가공)△3.6→△3.4 (운송)1.3→3.3 (여행)△1.7→0.1

(건설)9.2→7.9 (지재권)1.4→△2.6 (기타사업)△9.8→△8.9

- 본원소득수지는 배당소득 증가 등으로 흑자폭이 확대되었으며(9.7 → 16.7억불), 이전소득수지는 적자폭 축소(△3.6→△2.1억불)

(억달러)

	2013						2014 <sup>P</sup>				
	연간	1/4	2/4	3/4	4/4	11월	1/4	2/4	3/4	10월	11월
· 경상수지	811.5	126.1	223.5	222.5	239.4	62.3	150.7	241.3	224.5	88.4	114.1
- 상품수지	827.8	143.0	205.9	233.1	245.9	80.2	177.5	264.2	216.8	84.9	101.5
- 서비스수지	△65.0	△26.7	6.5	△20.8	△24.0	△20.9	△36.2	△19.5	△10.2	△2.5	△2.0
- 본원소득수지	90.6	18.1	16.6	23.5	32.4	6.7	19.1	13.3	31.4	9.7	16.7
- 이전소득수지	△41.9	△8.3	△5.5	△13.2	△14.9	△3.8	△9.6	△16.8	△13.5	△3.6	△2.1

자료 : 한국은행

### ② 11월 자본·금융계정(잠정)은 99.2억달러 유출초 기록

\* 자본·금융계정(억달러): (14.3)△57.8 (4)△62.4 (5)△81.3 (6)△98.4 (7)△59.3 (8)△77.9 (9)△87.6 (10)△68.0 (11)△99.2

- 직접투자는 해외직접투자 등 전월수준의 유출초 시현(△20.9→△21.0억불)

- 증권투자는 거주자의 해외증권투자 증가 등으로 유출초 확대(△3.8→△28.4억불)

- 파생금융상품은 유출초 시현(△5.7→△0.8억불), 기타투자는 금융기관의 해외예치금 증가 및 차입 순상환 전환 등으로 유출초 확대(△40.1→△78.0억불)

### ③ 12월 경상수지는 12월 통관 수출입차(57.8억불) 등을 감안시 흑자기조 지속 전망

### 경상수지 추이

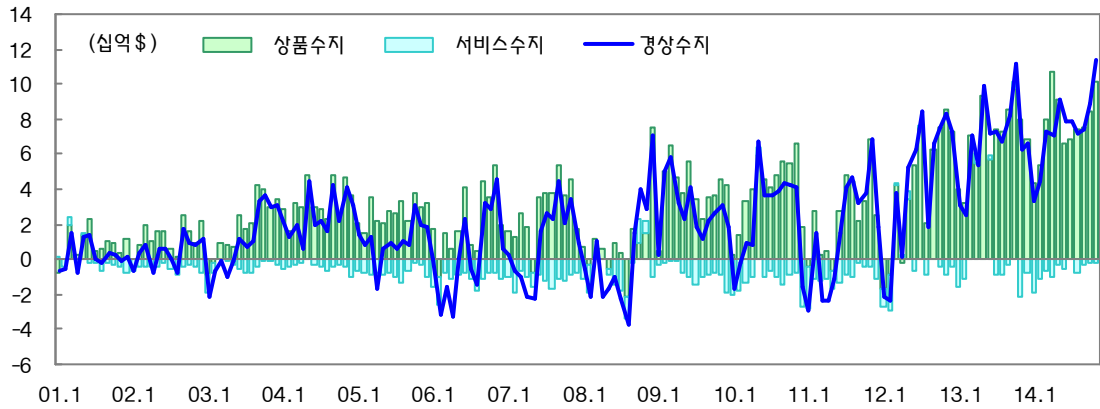

\* 자료: 한국은행(국제수지)

### 여행수지 추이

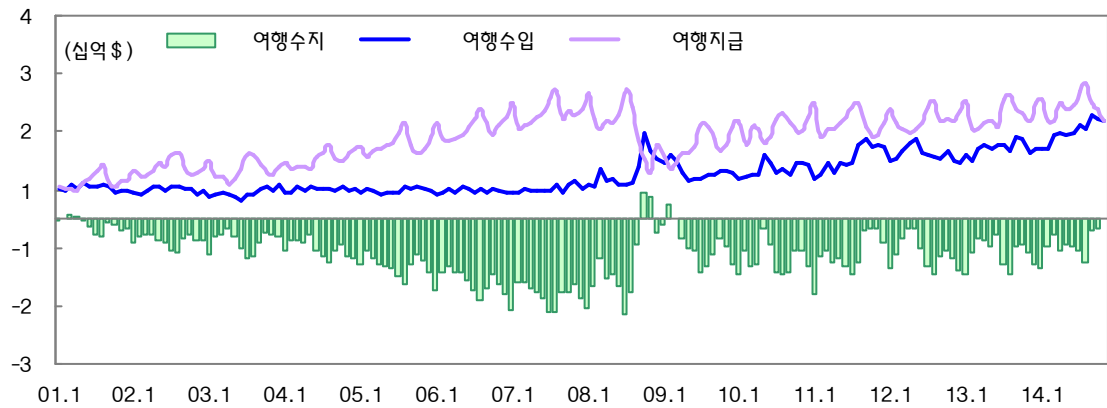

\* 자료: 한국은행(국제수지)

### 자본금융계정 추이

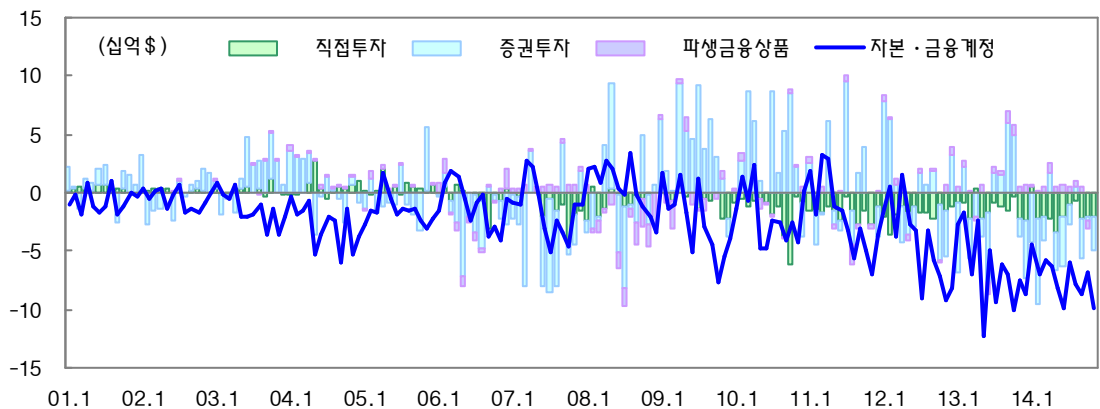

\* 자료: 한국은행(국제수지)

## 10. 광공업 생산

① 11월 광공업생산은 화학제품·1차금속 등에서 감소하였으나, 자동차·반도체 및 부품 등이 늘어 전월대비 1.3% 증가(전년동월대비 △3.4% 감소)

- 전월대비로는 자동차(9.0%), 반도체 및 부품(2.9%), 전기장비(5.0%) 등 증가. 화학제품(△5.9%), 1차금속(△2.8%), 식료품(△3.3%) 등 감소
- 전년동월대비로는 석유정제(6.2%), 기계장비(2.9%), 컴퓨터(9.8%) 등 증가. 반도체 및 부품(△5.6%), 영상음향통신(△19.3%), 화학제품(△5.7%) 등 감소.

② 11월 제조업 재고는 전월대비 △1.3% 감소, 출하는 3.1% 증가하여 제조업 재고/출하 비율(재고율)은 전월에 비해 5.3%p 하락(119.8%)

- 재고는 전월대비로 고무 및 플라스틱(3.4%), 의료정밀과학(3.4%), 음료(4.2%) 등 증가. 1차금속(△3.2%), 자동차(△2.6%), 화학제품(△2.0%) 등 감소
- 출하는 전월대비로 자동차(9.8%), 석유정제(5.8%), 기계장비(4.7%) 등 증가. 화학제품(△2.1%), 식료품(△1.7%), 음료(△6.4%) 등 감소

③ 11월 제조업 평균가동률은 74.4%로 전월에 비해 1.0%p 상승

(전기(월)비, %)

			13년						14년 <sup>P</sup>				
			연간 <sup>P</sup>	1/4	2/4	3/4	4/4	11월	1/4	2/4	3/4	10월 <sup>P</sup>	11월 <sup>P</sup>
생 산 제 조 업	광 공 업 <sup>1)</sup>	전월(기)비	-	△0.5	△0.9	0.1	1.9	0.1	0.3	△0.9	△0.2	△1.7	1.3
		동월(기)비	0.3	△0.8	0.0	0.2	1.7	△0.7	0.7	0.3	1.1	△3.2	△3.4
	· 생산	전월(기)비	-	△0.4	△1.0	0.0	2.1	0.1	0.4	△1.1	△0.1	△1.8	1.4
		동월(기)비	0.3	△0.8	0.0	0.1	1.8	△0.7	0.6	0.3	1.2	△3.4	△3.5
		· 출하	0.4	△0.3	△0.6	△0.1	1.7	0.4	△0.1	△0.6	△0.6	△1.6	3.1
		- 내수	△1.4	△1.7	△1.1	1.6	1.7	△1.1	0.0	△0.3	△0.9	△1.7	1.9
		- 수출	2.3	1.6	△0.2	△2.0	1.6	2.1	△0.1	△0.8	△0.3	△1.4	4.3
		· 재고 <sup>2)</sup>	5.0	△0.6	△2.1	5.7	2.4	1.1	△0.5	△0.2	1.9	△0.7	△1.3
		· 평균가동률	76.2	77.3	75.9	75.1	76.5	76.2	77.2	76.3	75.8	73.4	74.4
	· 생산능력 <sup>3)</sup>	1.7	1.8	1.6	1.8	1.7	1.7	1.2	1.2	1.5	1.6	1.3	

주 : 1) 광업, 제조업, 전기·가스업을 포함, 2) 기(월, 분기, 연말 기, 3) 전년동기(월)비

자료 : 통계청

④ 12월 광공업 생산은 수출 증가, 화학제품 생산업체 정기보수 마무리 등으로 회복세를 지속한 것으로 추정

### 광공업 생산 추이

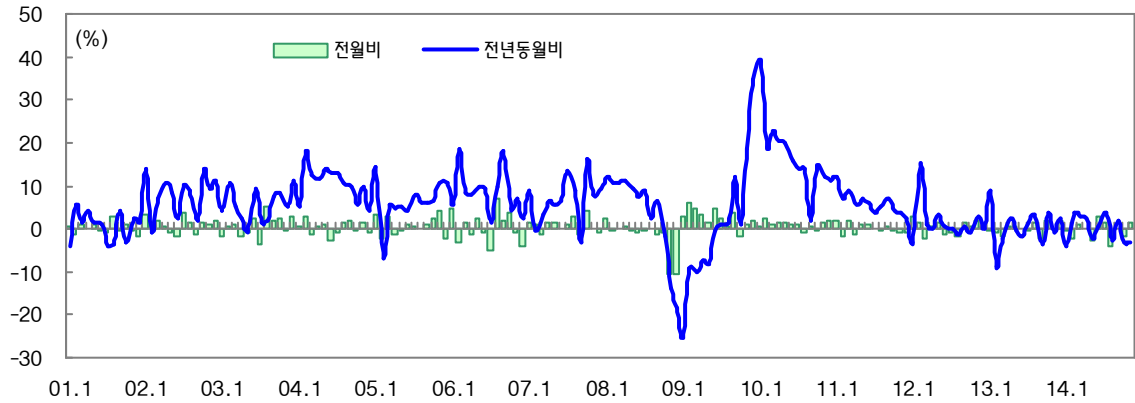

\* 자료: 통계청, 산업활동동향

### 제조업 출하 및 재고 추이

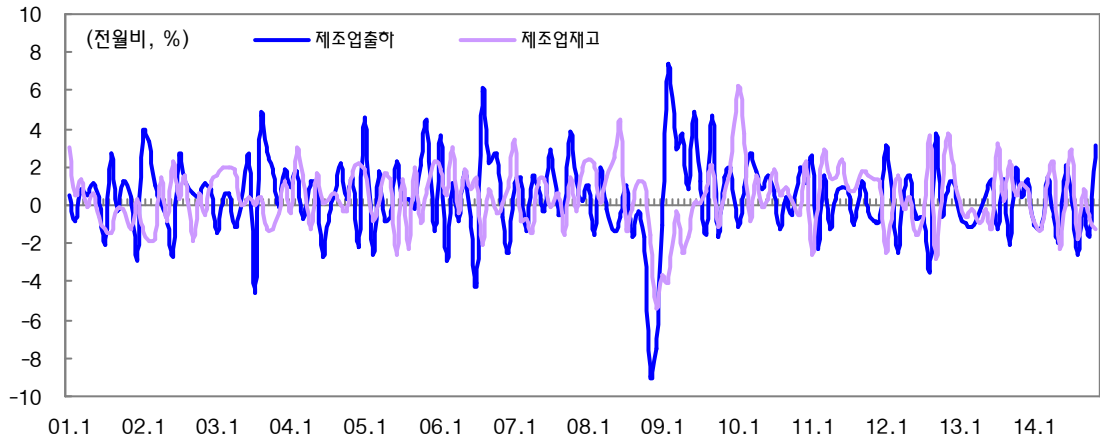

\* 자료: 통계청, 산업활동동향

### 제조업 평균가동률

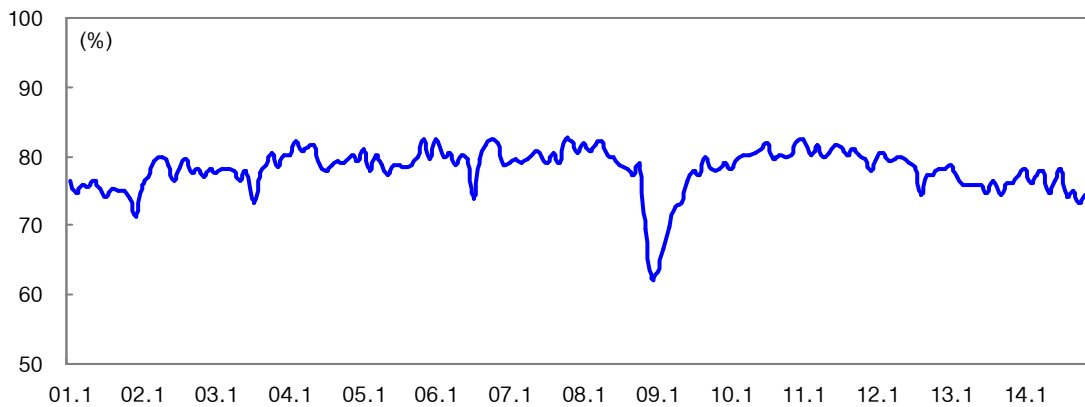

\* 자료: 통계청, 산업활동동향

## 11. 서비스업 생산

① 11월 서비스업 생산은 금융·보험업, 운수업 등에서 증가하였으나, 음식·숙박업, 전문·과학·기술업 등이 줄어 전월비  $\Delta 0.3\%$  감소(전년동월비 2.1% 증가)

- 음식·숙박업( $\Delta 3.4\%$ ), 전문·과학·기술서비스업( $\Delta 3.3\%$ ), 출판·영상·방송통신·정보업( $\Delta 1.7\%$ )이 감소한 가운데, 도·소매업( $\Delta 0.4\%$ )도 3개월 연속 감소세 시현
- 금융·보험업(2.4%), 운수업(1.5%) 등은 전월에 이어 증가세 유지

(전기비, %)

	비중	12년	13년				14년 <sup>P</sup>					
		연간	연간	1/4	2/4	3/4	4/4	1/4	2/4	3/4	10월 <sup>P</sup>	11월 <sup>P</sup>
서비스업생산	100.0	1.6	1.4	0.2	0.4	0.2	0.9	0.5	0.0	1.3	0.8	$\Delta 0.3$
도소매업	21.6	0.8	$\Delta 0.2$	$\Delta 0.8$	0.1	$\Delta 0.1$	0.6	0.1	$\Delta 0.4$	$\Delta 0.2$	$\Delta 0.5$	$\Delta 0.4$
운수업	8.5	1.2	1.1	0.7	0.1	$\Delta 1.0$	0.6	1.1	$\Delta 0.3$	1.1	1.0	1.5
음식·숙박업	7.2	$\Delta 1.2$	0.4	0.1	0.6	2.7	$\Delta 0.9$	$\Delta 1.6$	$\Delta 2.1$	6.0	$\Delta 1.6$	$\Delta 3.4$
출판·통신업	8.4	3.0	1.9	0.6	$\Delta 1.0$	0.9	3.4	$\Delta 2.0$	0.8	0.6	$\Delta 2.2$	$\Delta 1.7$
금융·보험업	14.7	2.8	0.5	$\Delta 0.1$	$\Delta 1.1$	$\Delta 0.5$	0.6	2.7	1.4	1.6	2.3	2.4
부동산·임대업	5.3	$\Delta 4.8$	2.5	$\Delta 2.2$	7.4	$\Delta 3.6$	3.6	$\Delta 3.2$	7.6	$\Delta 1.4$	3.3	$\Delta 1.0$
전문·과학·기술	5.6	3.7	3.3	0.2	4.9	$\Delta 2.9$	0.7	0.4	3.0	$\Delta 2.6$	8.0	$\Delta 3.3$
사업서비스업	3.3	3.5	2.2	1.6	$\Delta 0.4$	1.6	0.4	1.6	$\Delta 0.5$	0.7	$\Delta 0.6$	0.6
교육서비스업	10.9	0.9	0.8	0.8	$\Delta 1.0$	1.2	0.7	1.1	$\Delta 2.3$	1.7	2.0	$\Delta 0.2$
보건·사회복지	7.5	6.7	5.0	0.8	1.1	2.5	1.6	1.5	0.4	1.9	0.2	0.6
예술·여가	2.9	2.8	$\Delta 0.5$	1.7	0.6	0.2	$\Delta 0.2$	1.4	$\Delta 6.8$	8.0	$\Delta 4.7$	$\Delta 0.6$
협회·단체	3.6	$\Delta 1.4$	5.3	3.1	$\Delta 0.7$	3.5	0.2	0.1	$\Delta 3.5$	3.5	2.5	$\Delta 3.3$
하수·폐기물 처리	0.6	$\Delta 0.6$	$\Delta 0.4$	0.5	0.6	0.9	1.2	0.2	$\Delta 1.4$	1.9	3.1	$\Delta 3.0$

자료 : 통계청

② 12월에는 휴대전화·승용차 판매 증가 등의 상방요인과 주식거래대금 감소 등의 하방요인이 혼재

\* 일평균 주식거래대금(조원): (14.1)5.5 (2)5.4 (3)5.6 (4)5.6 (5)5.5 (6)5.4 (7)6.0 (8)6.3 (9)6.6 (10)6.8 (11)6.7 (12)6.0



## 서비스업 생산 추이

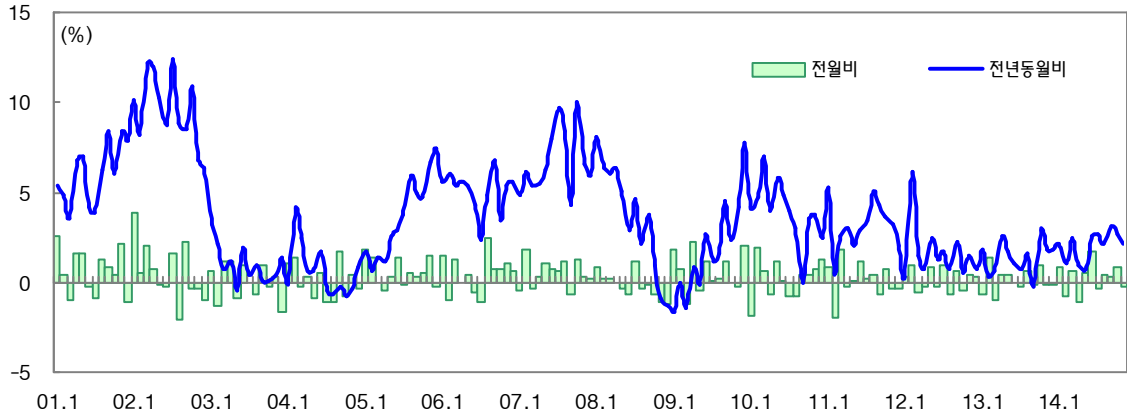

\* 자료: 통계청, 산업활동동향

## 도소매업 생산 추이

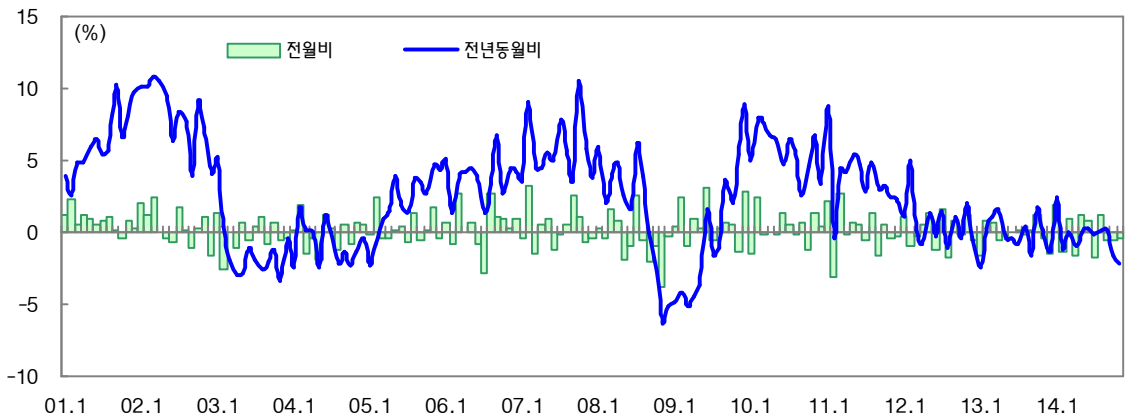

\* 자료: 통계청, 산업활동동향

## 14.11월 업종별 서비스업 추이

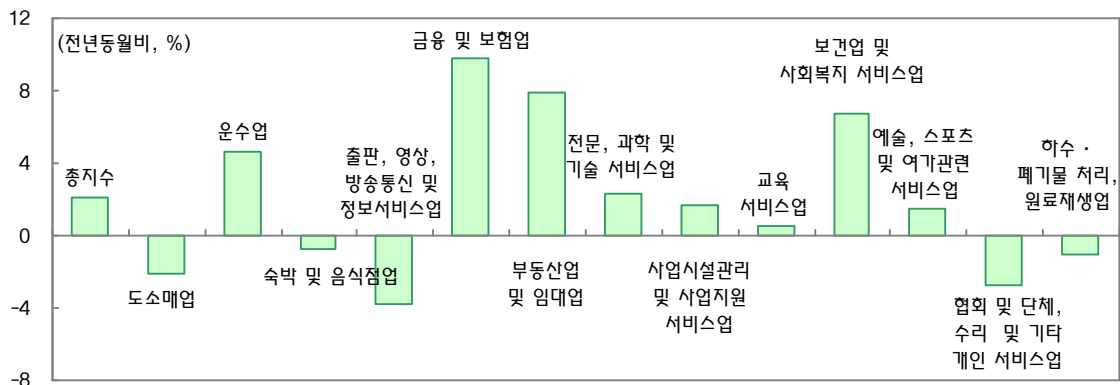

\* 자료: 통계청, 산업활동동향

## 12. 전산업생산 및 경기종합지수

### ① 11월 전산업생산은 전월대비 0.1% 증가(전년동월대비 △0.5% 감소)

- 서비스업(△0.3%), 건설업(△1.7%), 공공행정(△2.0%)이 감소하였으나, 광공업(1.3%) 증가

### ② 11월 동행지수 순환변동치는 전월대비 △0.2p 하락

- 동행종합지수 구성지표 중 서비스업생산지수, 내수출하지수, 수입액 등이 증가하였으나 광공업 생산지수, 건설기성액, 소매판매액지수 등이 하락

\* 전월대비 상승(%): 서비스업생산지수(0.5), 내수출하지수(0.3), 수입액(1.3)

\* 전월대비 하락(%): 광공업생산지수(△0.1), 건설기성액(△2.5), 소매판매액지수(△0.5)

### ③ 11월 선행지수 순환변동치는 전월대비 △0.1p 하락

- 선행종합지수 구성지표 중 재고순환지표, 기계류내수출하지수, 수출입물가비율 등이 전월대비 상승하였으나 소비자대지수, 건설수주액, 구인구직비율 등이 하락

\* 전월대비 상승: 재고순환지표(1.9%p), 기계류내수출하지수(1.5%), 수출입물가비율(1.6%), 국제 원자재가격지수(역계열, 0.5%)

\* 전월대비 하락: 소비자대지수(△1.9p), 건설수주액(△23.9%), 구인구직비율(△0.6%p), 코스피지수(△1.7%), 장단기금리차(△0.01%p)

	'14.4월	5월	6월	7월	8월	9월 <sup>P</sup>	10월 <sup>P</sup>	11월 <sup>P</sup>
전산업생산(전월비, %)	△0.6	△1.0	2.3	0.3	△0.6	△0.8	0.3	0.1
(전년동월비, %)	1.4	△0.6	1.7	2.7	0.5	2.0	0.1	△0.5
동행종합지수(2010=100)	118.5	118.5	118.9	119.4	120.3	120.5	120.5	120.7
· 전 월 비(%)	0.1	0.0	0.3	0.4	0.8	0.2	0.0	0.2
동행지수 순환변동치	100.5	100.1	100.1	100.2	100.5	100.3	100.0	99.8
· 전 월 차(p)	△0.2	△0.4	0.0	0.1	0.3	△0.2	△0.3	△0.2
선행종합지수(2010=100)	118.8	119.1	119.8	120.3	121.7	123.0	123.8	124.1
· 전 월 비(%)	0.5	0.3	0.6	0.4	1.2	1.1	0.7	0.2
선행지수 순환변동치	101.4	101.3	101.6	101.6	102.4	103.1	103.3	103.2
· 전 월 차(p)	0.1	△0.1	0.3	0.0	0.8	0.7	0.2	△0.1

### 전산업생산 추이

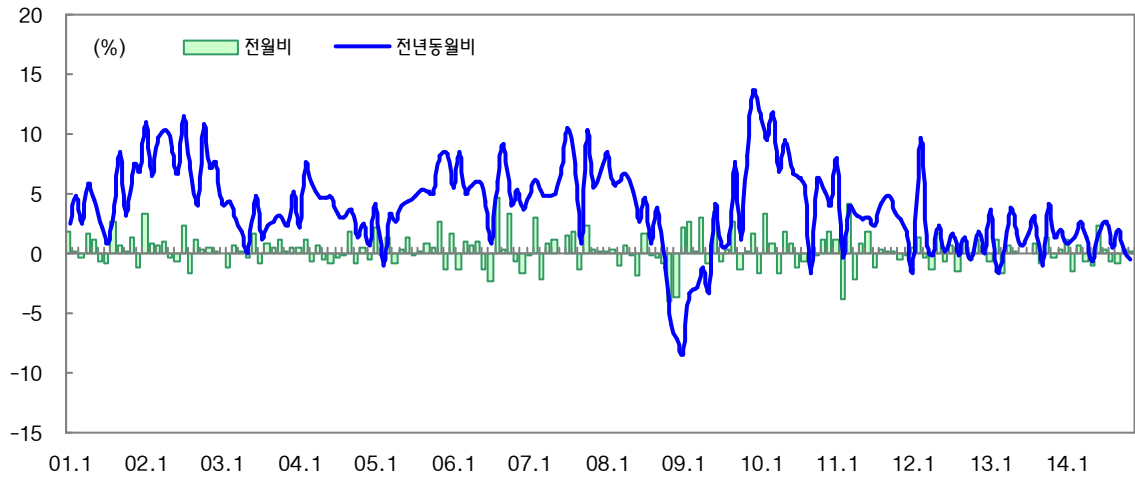

\* 자료: 통계청, 산업활동동향

### 동행지수 순환변동치

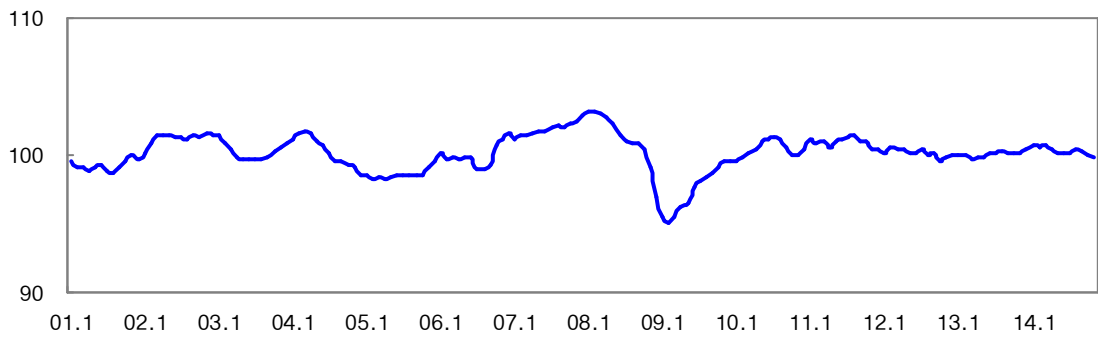

\* 자료: 통계청, 산업활동동향

### 선행지수 순환변동치

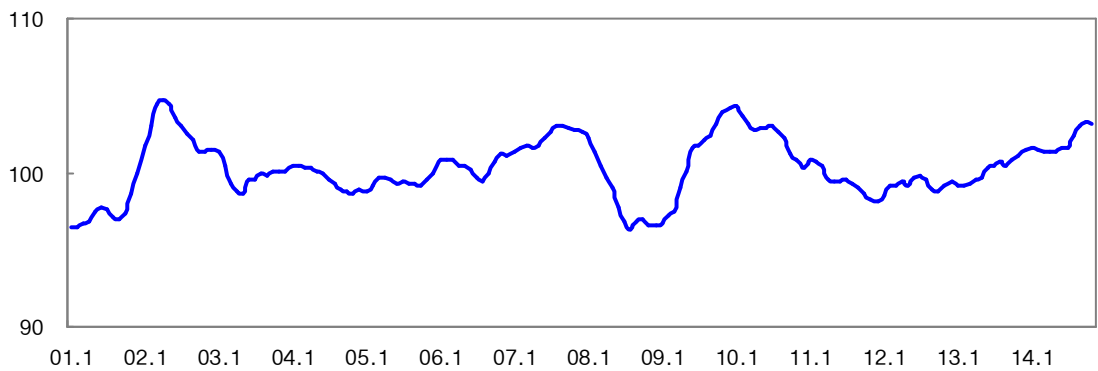

\* 자료: 통계청, 산업활동동향

### 13. 금융·외환 시장

#### ① 주식 시장

- 12월 국내 코스피 지수(유가증권시장)는 전월대비  $\Delta 3.3\%$  하락  
(11월말 1,981pt  $\rightarrow$  12월말 1,916pt)
- 국제유가 급락에 따른 러시아 등 경제위기 우려, 그리스 재정불안 및 유로존 탈퇴 가능성 등으로 글로벌 증시와 함께 전월대비 큰 폭 하락

(pt, 조원, %)

	유가증권 시장			코스닥 시장		
	14.11말	12말	전월대비 증감	14.11말	12말	전월대비 증감
· 주가지수	1,980.8	1,915.6	$\Delta 65.2(\Delta 3.3)$	545.1	543.0	$\Delta 2.1(\Delta 0.4)$
· 시가총액	1,216.3	1,192.3	$\Delta 24.0(\Delta 2.0)$	141.3	143.1	1.8(1.3)
· 일평균거래액	4.7	3.9	$\Delta 0.8(\Delta 17.0)$	2.1	2.1	-
· 외국인보유비중	34.7	34.1	$\Delta 0.6(\Delta 1.7)$	11.2	11.2	-

자료 : 한국거래소, 체결기준

#### ② 외환 시장

- 12월 들어 원/달러 환율은 전반적인 美 경기회복세에 따른 글로벌 달러 강세에도 불구하고 연말 수출업체의 수출대금 환전 등으로 8.6원 하락(11월말 1,107.9원  $\rightarrow$  12월말 1,099.3원)
- 원/100엔 환율은 엔화 약세가 지속되는 가운데, 원/달러 환율 하락하면서 913.0원으로 하락 (11월말 937.2원  $\rightarrow$  12월말 913.0원)

	09년말	10년말	11년말	12년말	13년말	14년말	14.11월말	12월말	절상률 <sup>1)</sup> (%)
· 원/달러 환율	1,164.5	1,134.8	1,151.8	1,070.6	1,055.4	1,099.3	1,107.9	1,099.3	$\Delta 4.0$
· 원/100엔 환율	1,264.5	1,393.6	1,481.2	1,238.3	1,002.3	913.0	937.2	913.0	9.8

주 : 1) 전년말 대비, 환율은 한국 종가(15:00) 기준

## 주가 추이

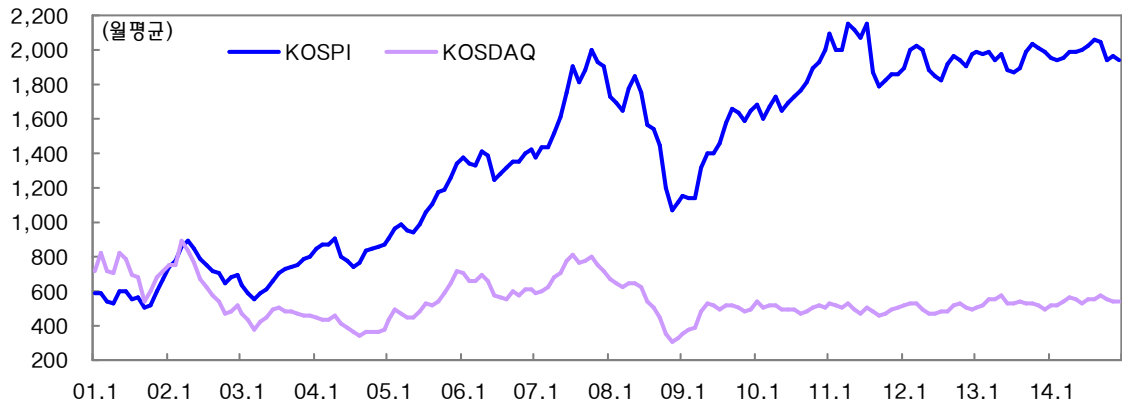

## 환율 추이

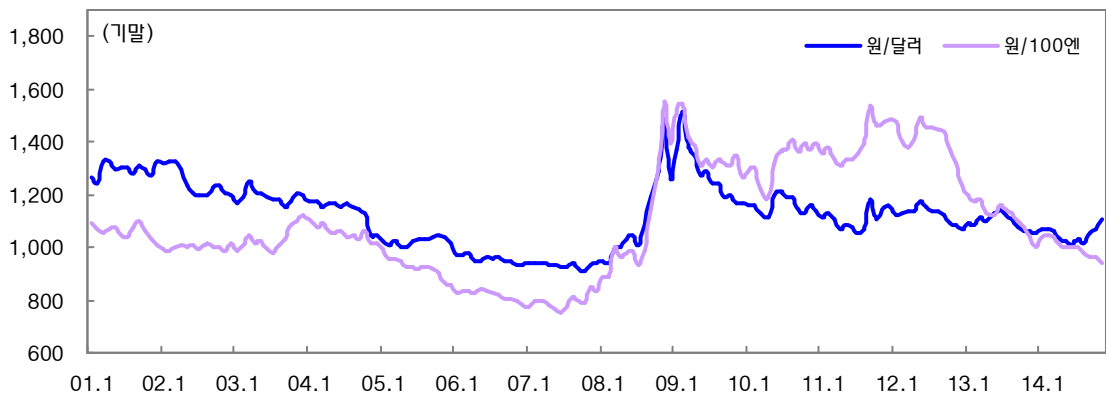

## 최근 일일환율 동향

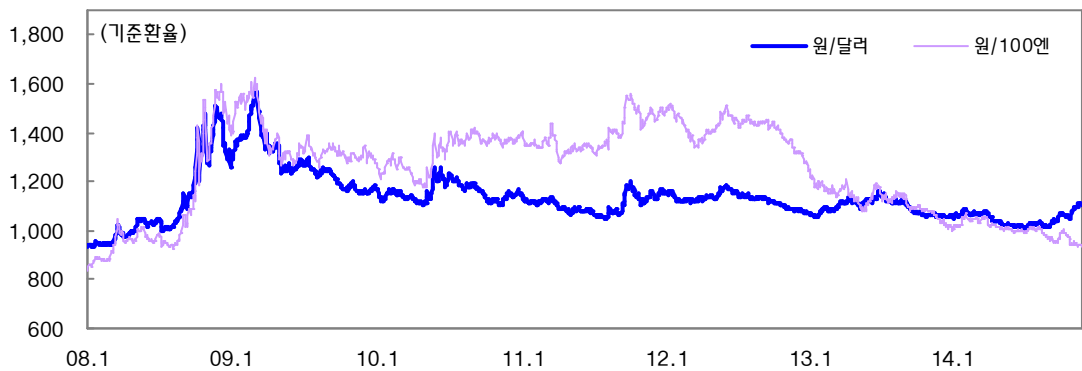

### ③ 채권 시장

- 12월 금리는 국고채 3년물 기준 상승(11월말 2.07% → 12월말 2.10%)

- 美 국채금리 상승 등의 영향으로 전월대비 소폭 상승

(기말, %)

	09년	10년	11년	12년	13년	14년 9월	10월	11월	12월	전월대비
콜금리(1일)	2.01	2.51	3.29	2.77	2.52	2.24	1.97	1.99	2.03	4bp
CD(91일물)	2.88	2.80	3.55	2.89	2.66	2.35	2.14	2.13	2.13	-
국고채(3년)	4.44	3.38	3.34	2.82	2.86	2.30	2.14	2.07	2.10	3bp
회사채(3년)	5.56	4.27	4.21	3.29	3.29	2.68	2.49	2.39	2.43	4bp
국고채(5년)	4.98	4.08	3.46	2.97	3.23	2.50	2.29	2.23	2.28	5bp

### ④ 통화량 및 자금 흐름

- 10월중 광의통화(M2, 평잔)는 전년 동월대비 7.5% 증가

- 경상수지 흑자규모 축소, 자본거래 유출 등으로 국외신용이 둔화된 반면 은행대출을 중심으로 민간신용이 증가

(전년 동기비, 평잔, %, 조원)

	09년 연중	10년 연중	11년 연중	12년 연중	13년 연중	14.8월	9월	10월	14.10월 잔액
M1	16.3	11.8	6.6	3.8	9.5	11.9	11.8	12.1	551.4
M2	10.3	8.7	4.2	5.2	4.8	7.6	7.1	7.5	2,051.1
Lf	7.9	8.2	5.3	7.8	6.9	7.3	7.1	7.3	2,777.0

- 11월중 은행 수신 증가규모는 대폭 확대, 자산운용사 수신은 증가규모는 대폭 축소

- 은행수신은 대출증가에 따른 결제성 자금 유입, 월말 휴일에 따른 대출상환 지연 등으로 수시 입출식예금(+3.2조원→ +10.9조원)을 중심으로 큰 폭 증가

- 자산운용사 수신은 전월중 일시 유입된 금융기관 자금의 인출, 금리 메리트 축소 등으로 MMF(+10.0조원→ △1.2조원)를 중심으로 증가폭 축소

(기간 중 말잔 증감, 조원)

	09년	10년	11년	12년	13년	14.8월	9월	10월	11월	14.11월 잔액
은행권	54.8	36.9	58.9	37.0	41.0	7.8	3.7	7.3	21.0	1,238.7
자산운용사	△27.6	△16.7	△16.6	18.8	17.7	5.4	2.7	21.8	2.9	390.6

## 금리 추이

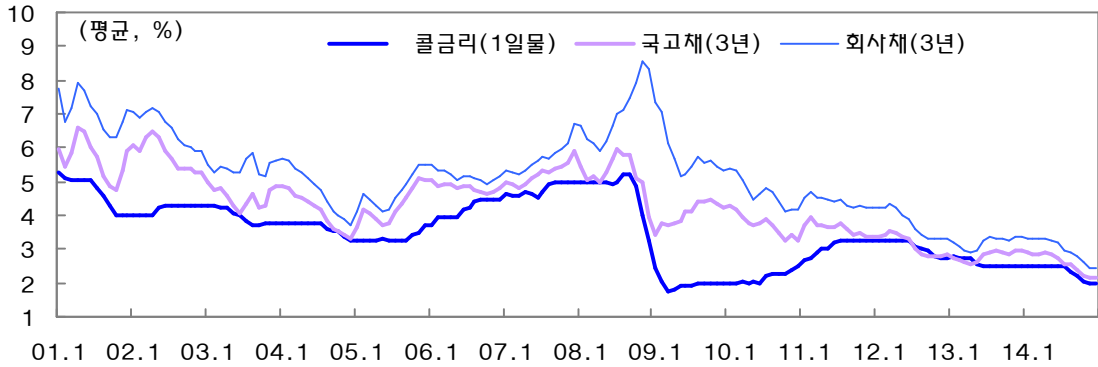

\* 자료: 한국은행

## 통화량 추이

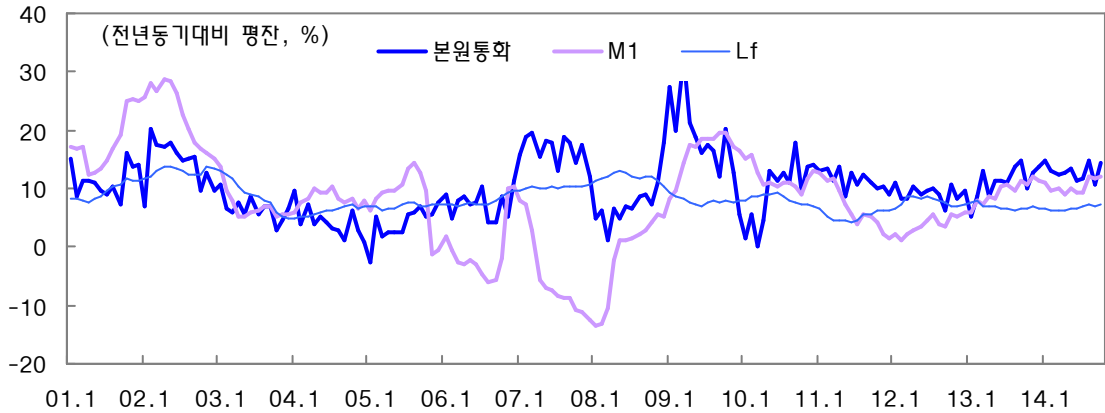

\* 자료: 한국은행

## 금융기관(은행계정) 수신 증감

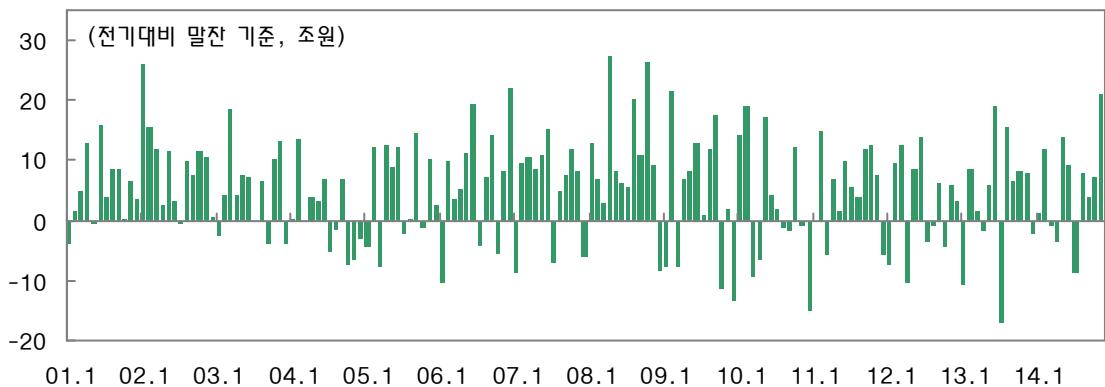

## 14. 부동산 시장

### 1 주택 시장

- 12월 전국 주택 매매가격은 전월대비 0.1% 상승하며 상승세 지속
  - 수도권(0.1%)은 서울(0.0%), 경기(0.1%) 등 전월대비 상승폭 축소
  - 지방(0.2%)은 전월수준 상승폭 유지 (5개 광역시 0.3%, 8개도 0.2%)
- \* 5개 광역시 매매가격 변동률(%): 부산(0.1), 대구(0.6), 광주(0.3), 대전(0.0), 울산(0.3)

전국 주택 매매가격 동향(전기비, %)

	10년	11년	12년	13년	14년								
					(연간)	5월	6월	7월	8월	9월	10월	11월	12월
전국	1.9	6.9	0.0	0.3	1.7	0.0	0.0	0.0	0.1	0.2	0.2	0.2	0.1
수도권	△1.7	0.5	△3.0	△1.1	1.5	△0.1	0.0	0.0	0.1	0.3	0.3	0.2	0.1
서울	△1.2	0.3	△2.9	△1.4	1.1	△0.1	△0.1	0.0	0.0	0.2	0.2	0.1	0.0
강남	△1.0	0.3	△3.5	△1.1	1.2	△0.1	△0.1	0.0	0.0	0.3	0.3	0.1	0.0
강북	△1.4	0.3	△2.3	△1.7	1.1	0.0	0.0	△0.1	0.1	0.1	0.2	0.1	0.0
지방	6.4	15.1	3.1	1.7	1.9	0.1	0.1	0.1	0.1	0.2	0.2	0.2	0.2

자료: 한국감정원 ('13년 이전은 KB국민은행 자료 기준, '10~'12년 지방 항목은 5대광역시 수치)

- 12월 전국 주택 전세가격은 전월대비 0.3% 상승하며 상승세 지속
  - 수도권(0.3%)은 상승폭 축소하였으나, 지방(0.2%)은 전월수준 상승폭 유지
- \* 서울 주요지역 변동률(%): 강남구(0.2), 서초구(0.2), 송파구(0.2), 양천구(0.5), 강동구(0.6)

전국 주택 전세가격 동향(전기비, %)

	10년	11년	12년	13년	14년								
					(연간)	5월	6월	7월	8월	9월	10월	11월	12월
전국	7.1	12.3	3.5	4.7	3.4	0.1	0.1	0.1	0.2	0.3	0.3	0.3	0.3
수도권	6.3	11.0	2.1	6.2	4.7	0.0	0.1	0.2	0.2	0.5	0.4	0.4	0.3
서울	6.4	10.8	2.1	6.6	3.6	0.0	0.0	0.1	0.1	0.3	0.4	0.3	0.3
강남	7.6	11.1	2.4	6.7	3.3	△0.1	0.0	0.1	0.2	0.3	0.4	0.3	0.3
강북	5.1	10.6	1.8	6.4	3.8	0.1	0.1	0.1	0.1	0.3	0.4	0.3	0.2
지방	9.2	14.5	4.6	3.3	2.2	0.1	0.1	0.1	0.1	0.2	0.2	0.2	0.2

자료: 한국감정원 ('13년 이전은 KB국민은행 자료 기준, '10~'12년 지방 항목은 5대광역시 수치)

- 11월 전국 주택 매매거래량(91,050건)은 전월(109,375건) 대비 16.8% 감소, 전년동월(84,932건) 대비 7.2% 증가

주택 매매거래 월평균 건수 (천건/월)

	09년	10년	11년	12년	13.11월	12월	14.1월	2월	3월	4월	5월	6월	7월	8월	9월	10월	11월
전국	73	67	82	61	85	93	59	79	90	93	78	74	77	76	87	109	91

자료: 국토교통부 ('14.1~10월 주택매매거래량 통계수정으로 거래량 일부 변경됨)



### 지역별 주택 매매가격 추이

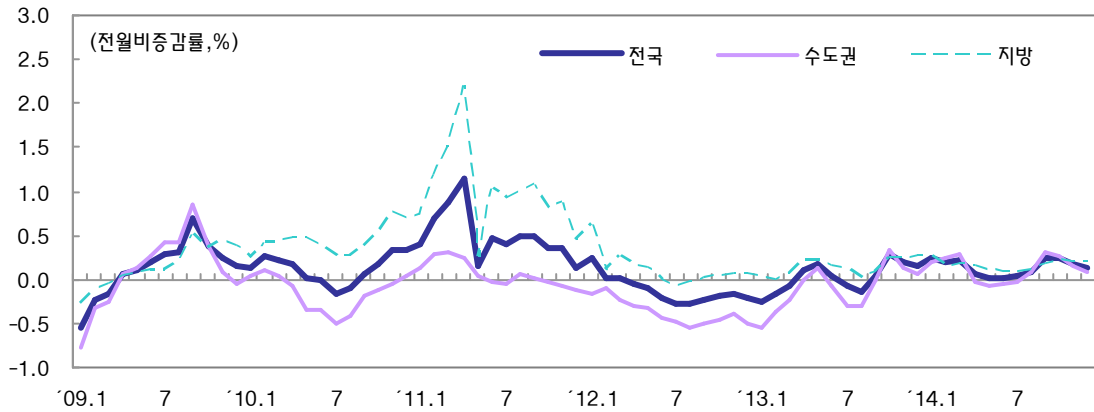

\* 자료: 한국감정원

### 지역별 주택 전세가격 추이

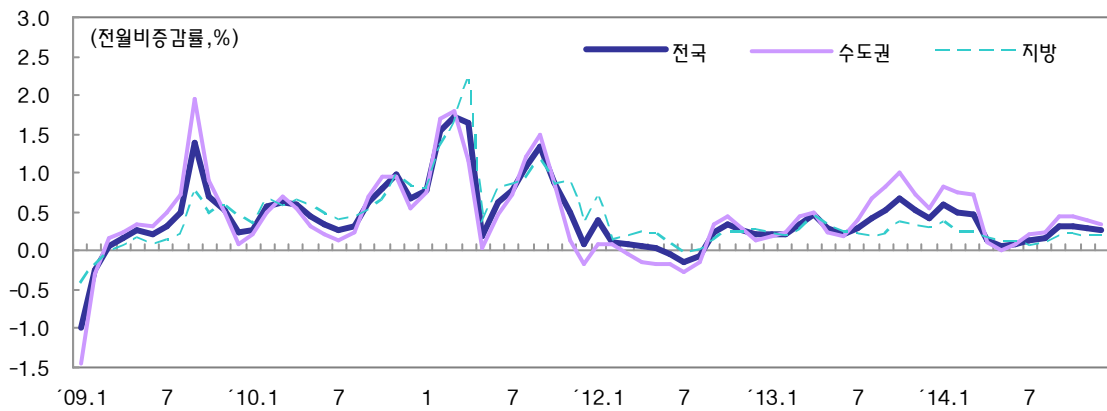

\* 자료: 한국감정원

### 주택 매매거래 동향

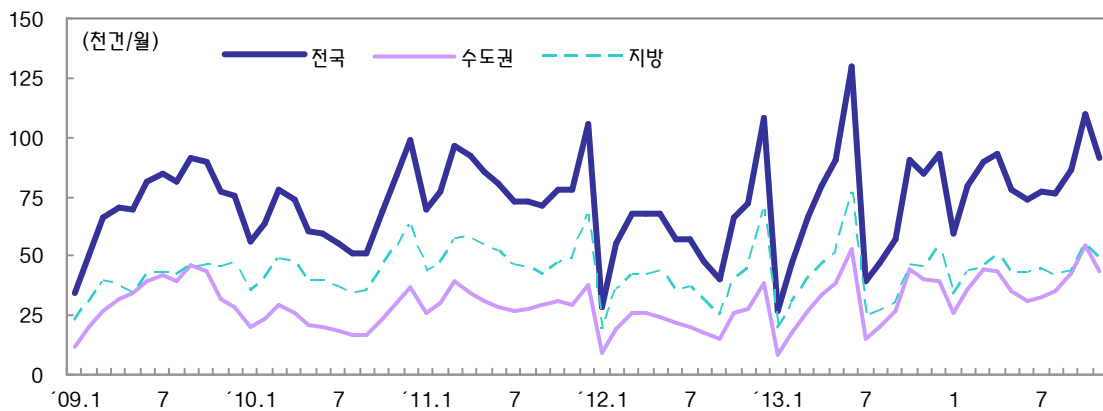

\* 자료: 국토교통부

## ② 토지 시장

- 11월 전국 지가변동률은 0.16%로 전월대비 상승폭 축소
  - 수도권(0.14%)은 서울(0.20%), 인천(0.08%) 등 상승폭 축소
    - \* 수도권 지가상승률(전월비,%): (14.4)0.18 (5)0.15 (6)0.13 (7)0.15 (8)0.13 (9)0.19 (10)0.20 (11)0.14
  - 지방(0.18%)도 부산(0.22%), 대구(0.30%), 대전(0.17%) 등 상승폭 축소
    - \* 지방 지가상승률(전월비,%): (14.4)0.18 (5)0.15 (6)0.18 (7)0.20 (8)0.15 (9)0.18 (10)0.20 (11)0.18

### 지역별 토지 가격 추이

(전기비, %)

	08년	09년	10년	11년	12년	13년				14년						
						(누계)	2/4	3/4	4/4	(누계)	1/4	2/4	3/4	9월	10월	11월
전국	△0.31	0.96	1.05	1.17	0.87	1.14	0.37	0.10	0.46	1.79	0.45	0.48	0.49	0.19	0.20	0.16
서울	△1.00	1.40	0.53	0.97	0.33	1.21	0.41	0.08	0.61	2.48	0.69	0.59	0.69	0.29	0.29	0.20
경기	△0.26	1.22	1.49	1.47	0.97	0.91	0.33	0.07	0.34	1.13	0.26	0.37	0.27	0.09	0.12	0.10
인천	1.37	1.99	1.43	0.66	0.36	0.87	0.37	0.07	0.23	1.19	0.37	0.25	0.32	0.13	0.15	0.08

자료: 한국감정원

- 11월 전국 토지거래량은 228천필지로 전월대비 11.5%(필지수 기준) 감소  
(전년동월(201천필지) 대비 13.8% 증가)
  - 서울(전월대비 △16.0%), 경기(△14.1%), 인천(△12.5%), 대전(△18.8%), 세종(△27.5%), 경남(△25.4%) 등 전반적인 토지거래량 감소
  - 순수토지(나대지) 거래량은 총 81천필지로 전체 거래량의 35.5%를 차지하며, 전월대비 7.1% 감소  
(전년동월(73천필지) 대비 11.7% 증가)

### 지역별 토지 거래량 추이

(천필지/월)

	08년	09년	10년	11년	12년	13년			14년										
						(평균)	11월	12월	2월	3월	4월	5월	6월	7월	8월	9월	10월	11월	
전국	208	203	187	208	170	187	201	236	205	227	233	207	199	219	204	214	258	228	
서울	26	22	16	18	13	17	19	22	20	24	22	18	18	21	21	23	29	25	
경기	45	46	41	43	33	37	41	50	42	47	49	42	39	45	42	46	57	50	
인천	13	10	8	10	8	8	9	9	10	10	11	9	9	8	9	10	13	11	

자료: LH (08~11년 연도별 평균거래량은 신탁/신탁해지 건수가 포함된 구자료 기준)

## 지역별 지가변동률

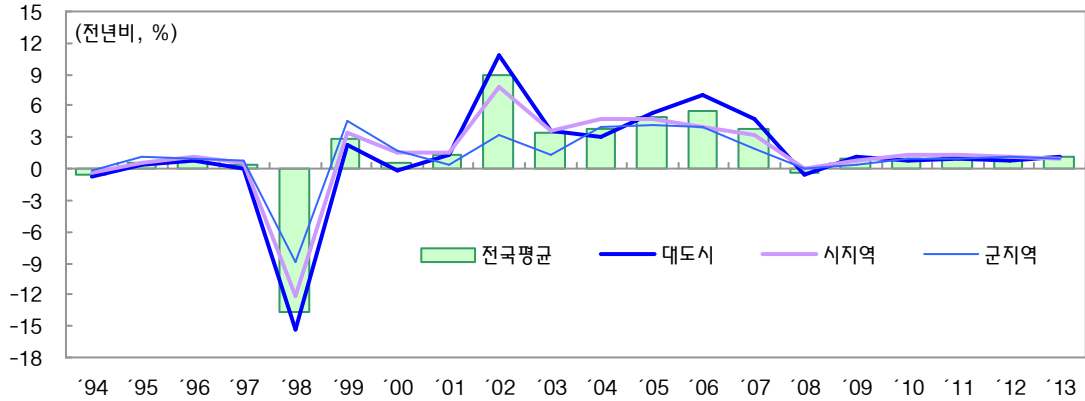

\* 자료: 한국감정원

## 70년대 이후 소비자물가 및 지가동향

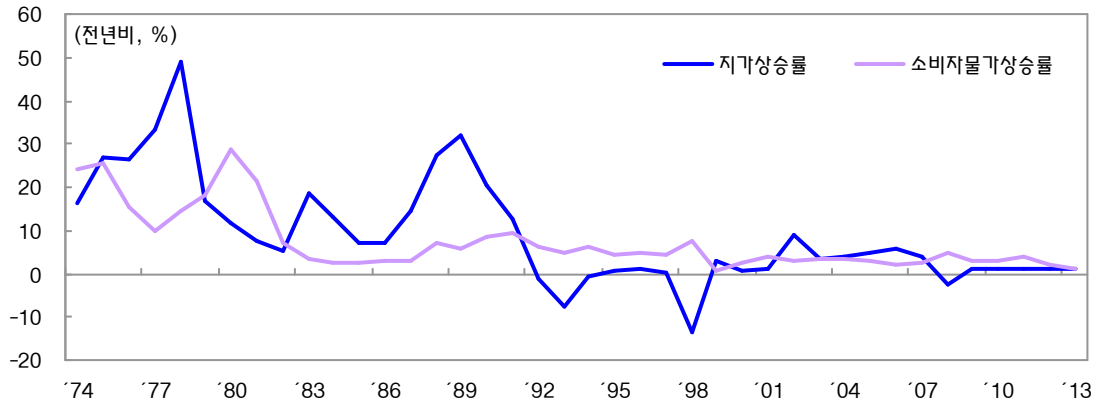

\* 자료: 지가(한국감정원), 소비자물가(통계청)

## 토지거래량 추이

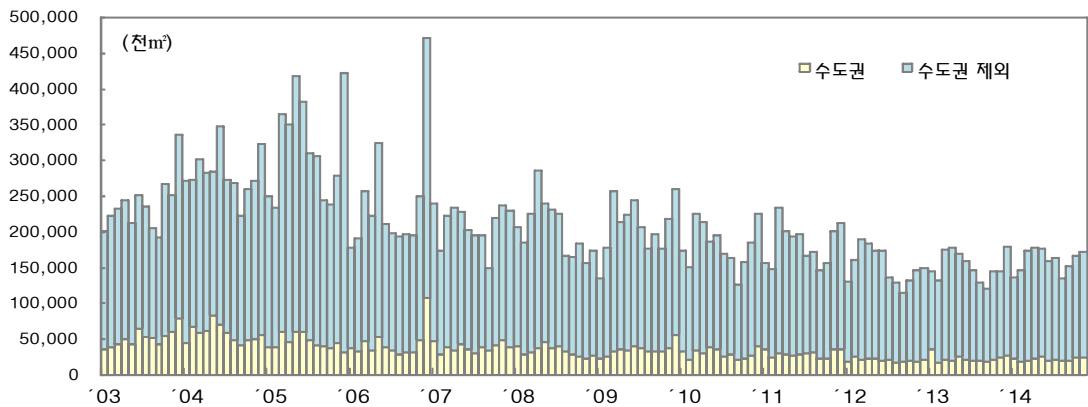

\* 자료: 한국감정원



## 참고 : 주요경제지표

---

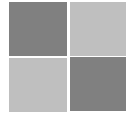



# 목 차

.....

1. 고 용 .....	45
2. 물가 및 수출입 단가 .....	48
3. 국민소득계정 .....	50
4. 실물경제 .....	52
가. 생산과 출하 .....	52
나. 투 자 .....	53
다. 소 비 .....	54
5. 대외거래 .....	55
가. 국제수지(총괄) .....	55
나. 수출입(통관) .....	57
다. 지역별 수출입차 .....	58
라. 외채·외환보유액·외국인투자·원유도입 .....	60
마. 주요국가의 환율변동 비교 .....	61
6. 통화·금리 .....	62
7. 경 기 .....	65
8. 재 정 .....	66
9. 해외지표 .....	67
가. 주요국의 경제지표 .....	67
나. 주요국가의 GDP규모 .....	74
다. 주요국가의 1인당 GDP .....	75
라. 국제금리·국제원유 및 1차 상품가격 .....	76





# 1. 고용

(천명)

	15세이상 인 구	경제활동 인 구	비 경 제		비 경 제 활동인구	경제활동 참 가 율	고용률 (청년고용률)	실업률 (청년실업률)
			취업자	실업자				
2003	37,340	22,957	22,139	818	14,383	61.5	59.3(44.4)	3.6(8.0)
2004	37,717	23,417	22,557	860	14,300	62.1	59.8(45.1)	3.7(8.3)
2005	38,300	23,743	22,856	887	14,557	62.0	59.7(44.9)	3.7(8.0)
2006	38,762	23,978	23,151	827	14,784	61.9	59.7(43.4)	3.5(7.9)
2007	39,170	24,216	23,433	783	14,954	61.8	59.8(42.6)	3.2(7.2)
2008	39,598	24,347	23,577	769	15,251	61.5	59.5(41.6)	3.2(7.2)
2009	40,092	24,394	23,506	889	15,698	60.8	58.6(40.5)	3.6(8.1)
2010	40,590	24,748	23,829	920	15,841	61.0	58.7(40.3)	3.7(8.0)
2011	41,052	25,099	24,244	855	15,953	61.1	59.1(40.5)	3.4(7.6)
2012	41,582	25,501	24,681	820	16,081	61.3	59.4(40.4)	3.2(7.5)
2013	42,096	25,873	25,066	807	16,223	61.5	59.5(39.7)	3.1(8.0)
2012. II	41,513	25,844	25,003	841	15,669	62.3	60.2(40.8)	3.3(8.1)
III	41,663	25,760	24,989	770	15,904	61.8	60.0(40.8)	3.0(6.8)
IV	41,784	25,526	24,804	722	16,258	61.1	59.4(39.4)	2.8(7.0)
2013. I	41,921	25,091	24,184	907	16,831	59.9	57.7(39.2)	3.6(8.4)
II	42,049	26,138	25,326	812	15,911	62.2	60.2(39.7)	3.1(7.9)
III	42,169	26,187	25,410	777	15,982	62.1	60.3(40.2)	3.0(7.9)
IV	42,245	26,078	25,346	733	16,167	61.7	60.0(39.8)	2.8(7.9)
2014. I	42,342	25,945	24,913	1,031	16,397	61.3	58.8(40.3)	4.0(9.8)
II	42,452	26,767	25,790	977	15,685	63.1	60.8(40.4)	3.7(9.4)
III	42,570	26,810	25,927	884	15,760	63.0	60.9(41.5)	3.3(8.6)
2013.8	42,168	26,074	25,291	783	16,094	61.8	60.0(39.9)	3.0(7.6)
9	42,193	26,186	25,466	720	16,008	62.1	60.4(39.9)	2.7(7.7)
10	42,218	26,268	25,545	724	15,949	62.2	60.5(39.5)	2.8(7.8)
11	42,245	26,230	25,530	700	16,016	62.1	60.4(40.0)	2.7(7.5)
12	42,272	25,736	24,962	774	16,537	60.9	59.1(39.9)	3.0(8.5)
2014. 1	42,304	25,650	24,759	891	16,654	60.6	58.5(40.8)	3.5(8.7)
2	42,343	25,997	24,819	1,178	16,346	61.4	58.6(40.6)	4.5(10.9)
3	42,378	26,184	25,163	1,024	16,191	61.8	59.4(39.5)	3.9(9.9)
4	42,414	26,714	25,684	1,030	15,700	63.0	60.6(40.1)	3.9(10.0)
5	42,453	26,762	25,811	951	15,961	63.0	60.8(40.5)	3.6(8.7)
6	42,490	26,825	25,875	949	15,666	63.1	60.9(40.7)	3.5(9.5)
7	42,528	26,891	25,979	912	15,637	63.2	61.1(42.2)	3.4(8.9)
8	42,571	26,775	25,885	890	15,797	62.9	60.8(41.6)	3.3(8.4)
9	42,611	26,766	25,917	849	15,845	62.8	60.8(40.7)	3.2(8.5)
10	42,646	26,809	25,951	858	15,837	62.9	60.9(40.6)	3.2(8.0)
11	42,688	26,786	25,968	818	15,902	62.7	60.8(40.8)	3.1(7.9)

(천명)

	산업별 취업자 <sup>1)</sup>									
	취업자					취업자 증감(전년동기대비)				
	계	제조업	건설업	서비스업	농림어업	계	제조업	건설업	서비스업	농림어업
2003	22,139	4,205	1,816	14,076	1,950	△30	△36	70	32	△119
2004	22,557	4,177	1,818	14,652	1,824	418	85	4	458	△125
2005	22,856	4,130	1,813	15,013	1,813	299	△47	△5	361	△11
2006	23,151	4,057	1,833	15,389	1,781	295	△73	20	376	△32
2007	23,433	4,014	1,849	15,745	1,723	282	△43	16	356	△58
2008	23,577	3,963	1,812	16,004	1,686	145	△52	△37	259	△37
2009	23,506	3,836	1,720	16,183	1,648	△72	△126	△91	179	△38
2010	23,829	4,028	1,753	16,383	1,566	323	191	33	200	△82
2011	24,244	4,091	1,751	16,768	1,542	415	63	△2	386	△25
2012	24,681	4,105	1,773	17,184	1,528	437	14	22	416	△14
2013	25,066	4,184	1,754	17,504	1,520	386	79	△19	318	△8
2012. II	25,003	4,061	1,807	17,333	1,713	430	△66	33	491	△24
III	24,989	4,126	1,772	17,293	1,706	506	84	17	397	2
IV	24,804	4,196	1,792	17,203	1,518	342	140	△40	236	△2
2013. I	24,184	4,156	1,656	17,107	1,167	257	119	△64	199	△9
II	25,326	4,182	1,801	17,545	1,686	324	122	△6	212	△27
III	25,410	4,152	1,775	17,648	1,724	421	26	4	354	19
IV	25,346	4,245	1,783	17,709	1,504	541	49	△9	507	△15
2014. I	24,913	4,279	1,683	17,677	1,179	729	123	27	570	12
II	25,790	4,319	1,813	17,933	1,631	464	136	12	388	△54
III	25,927	4,346	1,833	18,051	1,603	517	194	57	401	△121
2013.8	25,291	4,116	1,746	17,598	1,721	432	5	△7	386	28
9	25,466	4,174	1,788	17,661	1,737	463	21	7	396	26
10	25,545	4,218	1,804	17,664	1,753	476	31	△14	432	15
11	25,530	4,253	1,790	17,793	1,591	588	35	△18	595	△31
12	24,962	4,264	1,755	17,678	1,167	560	82	5	495	△27
2014.1	24,759	4,280	1,688	17,606	1,086	705	90	18	546	47
2	24,819	4,274	1,663	17,662	1,123	835	135	59	612	29
3	25,163	4,284	1,699	17,764	1,327	649	143	5	551	△41
4	25,684	4,288	1,775	17,965	1,563	581	96	△3	531	△29
5	25,811	4,324	1,821	17,913	1,656	413	148	14	327	△58
6	25,875	4,345	1,842	17,920	1,675	398	165	23	304	△76
7	25,979	4,358	1,849	18,075	1,604	505	191	57	388	△111
8	25,885	4,335	1,810	18,047	1,596	594	219	64	453	△125
9	25,917	4,347	1,839	18,024	1,609	451	173	51	367	△128
10	25,951	4,361	1,851	18,036	1,607	406	142	47	372	△146
11	25,968	4,355	1,874	18,137	1,506	438	102	84	345	△85

주 : 1) '00, '04년 한국표준산업분류 개정으로 시계열 단절  
'04년 산업별 취업자증감은 구분류 추정치로 표기

	총사상지위별 취업자 증감 (단위 : 천명, 전년동기대비)								비경제 활동인구 (단위 : 천명)				명목임금 <sup>1)</sup> (전산업)		노동생산성 (제조업) (2010=100)	
	계	임금 근로자	상용직			비임금 근로자			계	활동상태별		구직 단념자	증가율 (%, 상용)	증가율 (%, 전체)	생산성 지수 <sup>2)</sup>	증가율 (%)
			상용직	임시직	일용직	비임금 근로자	자영업자	무급가족 종사자		쉬었음	취업 준비					
2003	△30	221	407	118	△303	△252	△147	△103	14,383	907	345	90	9.2	-	61.8	7.4
2004	418	492	356	78	58	△73	67	△141	14,300	1,033	383	100	6.0	-	68.4	10.7
2005	299	291	293	△26	25	8	63	△55	14,557	1,238	457	125	6.6	-	74.0	8.3
2006	295	365	287	87	△9	△71	△38	△33	14,784	1,277	525	122	5.7	-	81.1	9.6
2007	282	420	416	30	△26	△138	△85	△52	14,954	1,321	546	108	5.6	-	87.9	8.4
2008	145	236	386	△93	△57	△92	△79	△13	15,251	1,352	598	119	4.4	-	88.3	0.5
2009	△72	247	383	22	△158	△319	△259	△60	15,698	1,475	591	162	2.2	2.6	90.8	2.8
2010	323	517	697	△34	△146	△194	△118	△76	15,841	1,418	625	220	6.4	6.8	100.0	10.1
2011	415	427	575	△78	△70	△11	1	△12	15,953	1,600	572	211	△0.9	1.0	102.5	2.5
2012	437	315	436	△2	△120	121	124	△3	16,081	1,547	561	196	5.3	5.3	104.1	1.5
2013	386	483	615	△96	△37	△97	△67	△30	16,223	1,540	574	172	3.8	3.9	104.2	0.1
2012, III	506	317	485	△79	△89	189	143	46	15,904	1,474	561	205	4.5	4.7	99.5	△1.6
IV	342	303	469	△109	△57	39	33	7	16,258	1,489	580	192	4.0	3.9	103.9	1.2
2013, I	257	329	554	△152	△73	△71	△28	△43	16,831	1,757	613	194	3.8	3.7	101.8	△0.1
II	324	472	638	△169	3	△148	△104	△44	15,911	1,408	585	167	4.3	4.6	102.0	△1.2
III	421	526	632	△65	△42	△105	△83	△22	15,982	1,486	561	166	3.8	3.9	100.7	1.2
IV	541	604	637	2	△35	△63	△54	△10	16,167	1,509	537	161	3.2	3.2	103.7	△0.2
2014, I	729	711	606	74	31	19	△7	26	16,397	1,559	545	279	2.9	2.9	100.6	△1.1
II	464	485	478	118	△111	△22	△14	△8	15,685	1,318	568	399	2.1	1.8	103.3	1.2
III	517	519	333	226	△40	△3	19	△22	15,760	1,421	573	457	1.2	1.5	101.4	0.7
2013, 8	432	506	639	△73	△60	△74	△57	△18	16,094	1,511	577	163	4.6	4.6	-	-
9	463	567	597	△24	△6	△104	△79	△25	16,008	1,498	521	165	2.5	2.9	-	-
10	476	531	573	△3	△39	△55	△66	11	15,949	1,447	553	162	4.2	4.0	-	-
11	588	631	681	14	△64	△43	△36	△6	16,016	1,472	534	153	3.6	3.6	-	-
12	560	651	656	△4	△1	△91	△58	△33	16,537	1,609	522	167	2.1	2.1	-	-
2014, 1	705	675	660	△35	50	30	8	22	16,654	1,677	534	237	16.5	15.9	-	-
2	835	803	635	99	70	32	△12	44	16,346	1,584	500	267	△9.1	△8.5	-	-
3	649	654	524	157	△27	△5	△18	13	16,191	1,417	602	334	2.0	1.8	-	-
4	581	589	532	154	△97	△8	△3	△5	15,700	1,278	565	370	2.2	1.7	-	-
5	413	437	441	121	△125	△24	△31	7	15,691	1,307	596	425	2.5	2.0	-	-
6	398	430	462	78	△110	△32	△7	△25	15,666	1,368	543	400	1.6	1.7	-	-
7	505	532	351	235	△54	△27	△17	△10	15,637	1,379	577	453	1.5	1.8	-	-
8	594	536	323	242	△28	57	57	0	15,797	1,450	590	454	5.0	5.0	-	-
9	451	489	324	201	△37	△38	18	△56	15,845	1,434	551	463	△2.4	△2.0	-	-
10	406	456	361	147	△51	△50	17	△68	15,837	1,416	555	429	3.9	4.3	-	-
11	438	509	332	146	31	△71	9	△79	15,902	1,405	564	427	-	-	-	-

주 : 1) 상용근로자 5인 이상 사업체

주 : 2) 물적노동생산성 = 【산출량(산업생산)지수 ÷ 노동투입량(상용근로자수 × 근로시간)지수】 × 100

주 : 3) 노동생산성 2010년부터 시계열 재조정 수치 변동, 2012년 1분기 이후 샘플조사에서 전수조사로 수치 변동

## 2. 물가 및 수출입 단가

(2010 = 100, %, 전년비, 전년동월비)

	소비자물가		근원물가		농축수산물		공업제품		집세		공공서비스		개인서비스	
	지수	동기비	지수	동기비	지수	동기비	지수	동기비	지수	동기비	지수	동기비	지수	동기비
2003	80.9	3.5	82.9	3.1	75.2	5.9	79.3	2.4	91.2	3.6	83.9	2.5	79.7	4.5
2004	83.8	3.6	85.4	2.9	81.9	8.9	81.4	2.6	92.7	1.6	86.0	2.5	83.0	4.1
2005	86.1	2.8	87.4	2.3	83.5	1.9	84.4	3.7	92.5	△0.2	88.7	3.2	85.6	3.2
2006	88.1	2.2	88.9	1.8	83.4	△0.1	86.1	2.0	92.8	0.4	91.8	3.5	88.2	3.0
2007	90.3	2.5	91.0	2.3	85.0	1.9	87.7	1.9	94.5	1.8	94.6	3.1	90.9	3.1
2008	94.5	4.7	94.9	4.3	85.4	0.5	94.6	7.8	96.6	2.3	96.9	2.5	95.2	4.7
2009	97.1	2.8	98.3	3.6	90.9	6.4	96.9	2.5	98.2	1.6	98.8	2.0	97.9	2.8
2010	100.0	3.0	100.0	1.8	100.0	10.0	100.0	3.2	100.0	1.9	100.0	1.2	100.0	2.2
2011	104.0	4.0	103.2	3.2	109.2	9.2	104.9	4.9	104.0	4.0	99.6	△0.4	103.7	3.7
2012	106.28	2.2	104.89	1.6	112.63	3.1	107.88	2.8	108.34	4.2	100.11	0.5	104.82	1.1
2013	107.67	1.3	106.62	1.6	111.90	△0.6	108.84	0.9	111.23	2.7	100.78	0.7	106.48	1.6
2014	109.04	1.3	108.75	2.0	108.89	△2.7	110.27	1.3	113.84	2.3	101.54	0.8	108.28	1.7
2013,1	107.34	1.6	105.89	1.3	115.43	2.6	108.20	1.1	109.96	3.1	100.83	1.0	105.94	1.3
2	107.70	1.6	106.15	1.4	116.50	4.1	108.53	0.7	110.15	3.0	100.86	1.0	106.42	1.4
3	107.60	1.5	106.02	1.6	113.63	△0.1	108.96	0.7	110.44	2.8	100.95	0.8	105.93	1.9
4	107.45	1.3	106.02	1.6	113.84	0.9	108.17	0.1	110.71	2.7	100.91	0.8	106.18	1.9
5	107.45	1.1	106.42	1.7	111.62	△0.8	108.34	△0.1	110.95	2.6	100.92	0.9	106.41	1.9
6	107.32	1.2	106.57	1.6	109.14	△1.8	108.53	0.5	111.16	2.5	100.94	0.7	106.34	1.8
7	107.55	1.6	106.70	1.7	110.58	0.9	108.59	1.6	111.33	2.5	100.52	0.4	106.76	1.7
8	107.93	1.5	106.65	1.5	115.31	3.1	108.30	0.8	111.56	2.5	100.56	0.4	107.01	1.7
9	108.14	1.0	107.03	1.7	114.51	△3.4	109.36	0.9	111.77	2.6	100.55	0.4	106.75	1.6
10	107.81	0.9	107.13	1.8	109.18	△5.2	109.40	1.1	111.99	2.5	100.72	0.5	106.75	1.4
11	107.79	1.2	107.37	2.0	106.21	△3.6	109.88	1.6	112.23	2.5	100.72	0.5	106.6	1.4
12	107.92	1.1	107.50	1.9	106.82	△4.2	109.85	1.6	112.46	2.5	100.91	0.7	106.71	1.2
2014,1	108.50	1.1	107.74	1.7	108.95	△5.6	110.03	1.7	112.63	2.4	101.53	0.7	107.16	1.2
2	108.79	1.0	107.98	1.7	110.19	△5.4	110.37	1.7	112.87	2.5	101.56	0.7	107.33	0.9
3	108.99	1.3	108.29	2.1	110.07	△3.1	110.66	1.6	113.15	2.5	101.57	0.6	107.63	1.6
4	109.06	1.5	108.49	2.3	109.87	△3.5	110.36	2.0	113.48	2.5	101.57	0.7	108.12	1.8
5	109.24	1.7	108.77	2.2	109.44	△2.0	110.71	2.2	113.64	2.4	101.58	0.7	108.36	1.8
6	109.10	1.7	108.86	2.1	108.04	△1.0	110.64	1.9	113.79	2.4	101.60	0.7	108.24	1.8
7	109.26	1.6	109.08	2.2	108.15	△2.2	110.67	1.9	113.93	2.3	101.65	1.1	108.71	1.8
8	109.45	1.4	109.16	2.4	109.79	△4.8	110.57	2.1	114.07	2.2	101.41	0.8	109.09	1.9
9	109.38	1.1	109.10	1.9	111.06	△3.0	110.30	0.9	114.28	2.2	101.42	0.9	108.78	1.9
10	109.05	1.2	109.09	1.8	107.13	△1.9	110.01	0.6	114.47	2.2	101.51	0.8	108.80	1.9
11	108.83	1.0	109.14	1.6	106.12	△0.1	109.77	△0.1	114.74	2.2	101.50	0.8	108.55	1.8
12	108.82	0.8	109.27	1.6	107.91	1.0	109.16	△0.6	114.98	2.2	101.54	0.6	108.63	1.8

(2010 = 100, %)

	생활물가		생산자물가		수출물가		수입물가		교역조건	
	지수	동기비	지수	동기비	지수	동기비	지수	동기비	지수	동기비
2003	77.5	4.0	80.2	2.2	94.8	△2.2	60.9	1.8	-	-
2004	81.3	4.9	85.1	6.1	100.7	6.2	67.0	10.2	-	-
2005	84.6	4.0	86.9	2.1	94.0	△6.7	69.0	2.9	-	-
2006	87.2	3.1	87.7	0.9	86.2	△8.2	69.6	0.9	-	-
2007	90.0	3.2	88.9	1.4	84.4	△2.1	72.7	4.5	-	-
2008	94.8	5.3	96.5	8.5	102.8	21.8	99.1	36.2	-	-
2009	96.7	2.1	96.3	△0.2	102.6	△0.2	95.0	△4.1	-	-
2010	100.0	3.4	100.0	3.8	100.0	△2.6	100.0	5.3	100.0	-
2011	104.4	4.4	106.7	6.7	100.2	0.2	111.6	11.6	89.2	△10.9
2012	106.14	1.6	107.5	0.7	97.9	△2.4	110.8	△0.7	87.0	△2.4
2013	106.91	0.7	105.7	△1.6	93.7	△4.3	102.7	△7.3	89.3	2.6
2014	107.81	0.8	-	-	-	-	-	-	-	-
2013.1	106.99	1.1	106.0	△1.6	92.2	△8.1	102.3	△10.6	87.1	△0.1
2	107.49	1.2	106.7	△1.6	94.4	△5.6	105.1	△8.6	87.3	△0.2
3	107.23	1.0	106.3	△2.4	94.7	△5.9	104.3	△10.8	88.3	2.3
4	107.01	0.9	105.9	△2.8	95.3	△5.7	104.4	△9.7	89.1	5.4
5	106.64	0.5	105.6	△2.6	94.4	△5.8	102.5	△9.7	89.7	6.1
6	106.38	0.5	105.5	△1.4	96.8	△2.0	104.7	△4.3	90.5	5.4
7	106.47	1.1	105.5	△1.0	96.0	△1.6	103.8	△4.3	90.9	1.5
8	107.19	1.1	105.8	△1.3	95.3	△2.2	104.5	△5.3	90.4	1.0
9	107.38	0.2	105.7	△1.8	93.0	△4.7	102.1	△8.1	89.7	2.4
10	106.80	0.0	105.3	△1.4	91.3	△4.5	99.6	△7.3	89.2	3.2
11	106.57	0.5	105.1	△0.9	90.6	△2.5	99.1	△4.9	89.7	2.7
12	106.76	0.5	105.4	△0.4	90.3	△2.1	99.6	△3.5	89.9	1.8
2014.1	107.61	0.6	105.6	△0.3	90.4	△1.9	99.3	△3.0	88.4	△0.6
2	107.94	0.4	105.8	△0.9	91.0	△3.6	100.1	△4.8	89.3	0.3
3	108.11	0.8	105.7	△0.5	90.6	△4.3	99.6	△4.5	88.9	1.0
4	108.09	1.0	105.6	△0.3	88.2	△7.4	97.1	△6.9	89.2	0.5
5	108.09	1.4	105.6	0.0	86.8	△8.1	95.5	△6.8	89.3	△0.4
6	107.89	1.4	105.6	0.1	86.7	△10.5	95.4	△8.8	89.4	△1.3
7	107.91	1.4	105.7	0.2	87.0	△9.4	94.9	△8.6	89.2	△1.9
8	108.02	0.8	105.6	△0.2	87.1	△8.6	94.2	△9.9	89.6	△0.9
9	108.07	0.6	105.2	△0.5	86.9	△6.6	93.0	△8.9	90.3	0.6
10	107.55	0.7	104.5	△0.8	87.5	△4.1	92.0	△7.6	90.5	1.3
11	107.30	0.7	104.1	△0.9	88.6	△2.1	91.3	△7.9	92.4	3.0
12	107.13	0.3	-	-	-	-	-	-	-	-

주: 한국은행은 수출입단가지수를 수출입금액지수로 개편(2013.2월)하고 기준년도를 2010년으로 변경하면서 2009년 이전 지수는 소급적용하여 추후 발표할 예정

### 3. 국민소득계정

	GDP(경상)		GNI(경상)		1인당GNI(경상)		경제성장률(실질,%)			GDP디플레이터(%)	
	억원	억달러	억원	억달러	만원	달러	GDP (전년 동기비)	GDP (전기비)	GNI (전년 동기비)	지수	상승률
2002	7,619,389	6,089	7,588,626	6,065	1,594	12,735	7.4	-	8.4	82.7	3.1
2003	8,109,153	6,804	8,077,780	6,777	1,688	14,161	2.9	-	2.4	85.5	3.4
2004	8,760,331	7,653	8,742,387	7,637	1,820	15,898	4.9	-	4.0	88.0	3.0
2005	9,197,973	8,980	9,126,086	8,909	1,896	18,508	3.9	-	1.9	88.9	1.0
2006	9,660,546	10,110	9,624,466	10,073	1,990	20,823	5.2	-	3.8	88.8	△0.1
2007	10,432,578	11,227	10,400,918	11,193	2,140	23,033	5.5	-	5.5	90.9	2.4
2008	11,044,922	10,017	11,044,143	10,017	2,256	20,463	2.8	-	0.1	93.6	3.0
2009	11,517,078	9,023	11,489,818	9,002	2,336	18,303	0.7	-	2.5	96.9	3.5
2010	12,653,080	10,943	12,665,798	10,954	2,563	22,170	6.5	-	7.0	100.0	3.2
2011	13,326,810	12,027	13,405,298	12,097	2,693	24,302	3.7	-	1.6	101.6	1.6
2012	13,774,567	12,224	13,915,955	12,349	2,783	24,696	2.3	-	2.7	102.6	1.0
2013 <sup>p</sup>	14,282,946	13,043	14,410,635	13,160	2,870	26,205	3.0	-	4.0	103.4	0.7
2010. III	3,219,899	-	3,245,899	-	-	-	5.4	1.0	6.6	101.3	3.0
IV	3,356,068	-	3,341,966	-	-	-	6.0	1.0	5.0	100.2	3.4
2011. I	3,121,809	-	3,120,386	-	-	-	4.9	0.9	1.9	100.7	2.1
II	3,308,919	-	3,314,242	-	-	-	3.6	0.7	0.8	100.7	1.1
III	3,374,111	-	3,416,179	-	-	-	3.3	0.7	0.9	102.7	1.4
IV	3,521,971	-	3,554,492	-	-	-	3.1	0.6	2.8	102.1	1.8
2012. I	3,274,069	-	3,298,198	-	-	-	2.6	0.5	2.9	103.0	2.2
II	3,438,942	-	3,485,300	-	-	-	2.4	0.5	2.9	102.2	1.5
III	3,474,426	-	3,509,734	-	-	-	2.1	0.4	2.4	103.7	0.9
IV	3,587,129	-	3,622,724	-	-	-	2.1	0.6	2.7	101.8	△0.2
2013 <sup>p</sup> . I	3,361,333	-	3,392,379	-	-	-	2.1	0.6	3.1	103.6	0.6
II	3,559,926	-	3,581,312	-	-	-	2.7	1.0	3.9	103.0	0.8
III	3,630,003	-	3,665,611	-	-	-	3.4	1.1	4.2	104.8	1.1
IV	3,731,685	-	3,771,334	-	-	-	3.7	0.9	4.7	102.1	0.3
2014 <sup>p</sup> . I	3,527,936	-	3,550,073	-	-	-	3.9	0.9	4.5	104.6	1.0
II	3,683,572	-	3,698,718	-	-	-	3.5	0.5	3.7	103.0	0.0
III	3,748,960	-	3,783,151	-	-	-	3.2	0.9	2.9	104.8	0.0

(2010년 불변가격 기준, %)

	경제활동별 성장률					지출항목별 증가율					국내총 투자율	총 저축률 (명목)	
	산 업	광공업	제조업	서비스업	농 립 어 업	최종 소비	민간 소비	총고 자 형	정 본 성	설 비 투 자			건 설 투 자
2002	7.6	9.2	9.3	8.1	△2.1	8.3	8.9	6.9	7.0	6.4	31.2	31.8	
2003	3.1	4.9	5.0	2.1	△5.3	0.2	△0.5	4.8	△0.9	8.8	32.3	33.3	
2004	4.9	9.6	9.7	2.8	9.0	1.1	0.3	2.9	3.5	1.5	32.3	35.5	
2005	4.1	5.8	5.8	3.9	1.4	4.4	4.4	2.0	4.8	△0.1	32.5	33.8	
2006	5.1	7.7	7.7	4.6	1.6	5.2	4.6	3.6	8.4	0.7	33.0	32.9	
2007	5.8	8.3	8.4	5.2	4.1	5.3	5.1	5.0	9.7	1.5	32.8	33.2	
2008	3.1	3.7	3.7	3.2	5.6	2.2	1.4	△0.9	△0.2	△2.7	33.0	32.9	
2009	1.1	△0.5	△0.5	1.5	3.2	1.3	0.2	0.3	△7.7	3.5	28.6	32.9	
2010	6.4	13.5	13.7	4.4	△4.3	4.3	4.4	5.5	22.0	△3.7	32.1	35.0	
2011	3.5	6.5	6.5	3.1	△2.0	2.7	2.9	0.8	4.7	△3.4	32.9	34.6	
2012	2.3	2.4	2.4	2.8	△0.9	2.2	1.9	△0.5	0.1	△3.9	30.8	34.2	
2013 <sup>p</sup>	3.1	3.3	3.3	2.9	5.8	2.2	2.0	4.2	△1.5	6.7	28.8	34.4	
2010.Ⅲ	4.9	10.0	10.1	3.6	△7.8	3.9	4.0	3.8	20.6	△4.8	32.3	35.5	
Ⅳ	5.5	11.9	11.9	4.1	△5.7	3.4	3.2	1.2	12.9	△5.2	33.4	34.5	
2011.Ⅰ	4.7	11.3	11.4	3.2	△9.2	3.3	3.7	△0.7	8.2	△8.3	33.3	34.3	
Ⅱ	3.4	6.4	6.5	3.3	△2.4	3.3	3.7	2.5	8.3	△2.5	34.4	34.1	
Ⅲ	3.2	5.6	5.6	3.1	△5.8	2.8	2.5	1.7	3.4	△2.1	31.4	34.7	
Ⅳ	2.8	3.4	3.4	2.8	7.0	1.7	1.7	△0.3	△0.9	△2.0	32.6	35.2	
2012.Ⅰ	2.5	2.7	2.7	2.8	△0.3	2.2	1.7	6.2	11.1	△0.2	33.6	34.4	
Ⅱ	2.6	2.8	2.8	3.0	△2.2	1.3	0.7	△2.3	△1.8	△5.4	31.6	34.8	
Ⅲ	2.2	2.0	2.0	2.6	△0.1	2.7	2.6	△1.0	△4.2	△2.7	29.3	33.7	
Ⅳ	2.1	2.0	2.0	2.6	△0.7	2.7	2.7	△3.4	△4.0	△6.2	28.7	33.8	
2013 <sup>p</sup> .Ⅰ	2.1	1.9	1.8	2.2	0.4	1.6	1.7	△2.6	△12.7	1.9	29.6	34.5	
Ⅱ	2.8	2.9	2.8	2.8	2.9	2.4	2.1	5.0	△3.9	9.8	27.9	34.4	
Ⅲ	3.4	3.8	3.8	3.1	7.4	2.3	2.1	5.9	1.5	8.8	28.6	34.4	
Ⅳ	3.9	4.5	4.5	3.4	9.9	2.4	2.2	7.8	10.9	5.4	29.3	34.4	
2014 <sup>p</sup> .Ⅰ	4.0	5.6	5.6	3.3	7.7	2.6	2.5	5.9	7.3	4.3	28.9	35.1	
Ⅱ	3.4	5.2	5.3	2.7	3.4	1.5	1.5	3.4	7.7	0.2	28.2	34.6	
Ⅲ	3.1	3.2	3.2	3.4	1.2	2.0	1.5	3.6	4.3	2.6	29.7	34.5	

## 4. 실물경제

### 가. 생산과 출하

(원지수 2010 = 100, 전년동월(분기)비)

시점	생산지수 (광공업)		서비스업		출하지수 (광공업)		재고지수 (광공업)	
		증가율(%)		증가율(%)		증가율(%)		증가율(%)
2003	61.2	5.5	78.0	0.9	65.0	4.8	67.8	6.1
2004	67.6	10.4	78.5	0.6	71.0	9.2	74.2	9.4
2005	71.9	6.3	81.4	3.7	75.0	5.7	77.9	5.1
2006	77.9	8.4	85.5	5.0	80.7	7.6	85.2	9.3
2007	83.3	6.9	91.3	6.8	86.5	7.1	89.9	5.6
2008	86.1	3.4	94.5	3.5	88.7	2.5	96.1	6.9
2009	86.0	△0.1	96.3	1.9	87.5	△1.3	88.6	△7.8
2010	100.0	16.3	100.0	3.8	100.0	14.3	104.3	17.7
2011	106.0	6.0	103.2	3.2	105.6	5.6	119.9	15.0
2012	107.4	1.3	104.8	1.6	107.2	1.5	125.2	4.4
2013	107.7	0.3	106.3	1.4	107.6	0.4	131.4	5.0
2012. I	106.6	3.9	102.0	2.6	106.6	3.1	117.7	12.2
II	108.9	1.3	104.9	1.5	108.4	1.7	114.8	4.6
III	103.7	△0.3	104.8	1.6	103.8	0.6	114.5	2.0
IV	110.6	0.8	107.6	0.8	109.8	0.5	125.2	4.4
2013. I	105.7	△0.8	102.9	0.9	105.7	△0.8	123.1	4.6
II	108.9	0.0	106.7	1.7	108.9	0.5	119.4	4.0
III	103.9	0.2	105.6	0.8	104.0	0.2	125.0	9.2
IV	112.5	1.7	109.9	2.1	111.8	1.8	131.4	5.0
2014. I	106.4	0.7	104.9	1.9	105.9	0.2	130.1	5.7
II	109.2	0.3	108.2	1.4	108.7	△0.2	128.6	7.7
III <sup>P</sup>	105.0	1.1	108.3	2.6	104.3	0.3	129.3	3.4
2013.6	107.4	△1.6	107.0	1.0	108.1	△1.0	119.4	4.0
7	107.5	1.4	105.6	0.8	106.6	1.3	124.2	7.6
8	103.5	3.2	105.6	1.6	104.4	4.5	123.8	3.8
9	100.7	△3.8	105.5	△0.2	100.9	△5.0	125.0	9.2
10	112.7	3.6	107.7	2.9	112.0	3.5	126.9	9.3
11	111.8	△0.7	107.4	1.8	111.3	0.3	129.2	6.5
12	113.0	2.4	114.7	1.8	112.1	1.8	131.4	5.0
2014.1	106.1	△4.3	104.3	2.2	104.5	△4.6	133.1	3.7
2	100.7	3.9	101.3	1.1	100.8	3.1	129.3	3.8
3	112.3	2.8	109.0	2.4	112.5	2.5	130.1	5.7
4	111.8	2.5	106.4	0.9	110.8	1.8	131.3	8.5
5	107.9	△2.1	108.5	0.7	108.1	△1.5	129.8	6.2
6	107.9	0.5	109.7	2.5	107.3	△0.7	128.6	7.7
7	111.8	4.0	108.4	2.7	108.9	2.2	133.0	7.1
8	100.6	△2.8	107.8	2.1	101.1	△3.2	130.3	5.3
9 <sup>P</sup>	102.6	1.9	108.8	3.1	102.8	1.9	129.3	3.4
10 <sup>P</sup>	109.1	△3.2	110.6	2.7	108.6	△3.0	130.0	2.4
11 <sup>P</sup>	108.0	△3.4	109.7	2.1	109.1	△2.0	129.6	0.3



## 나. 투 자

(전년동월(분기)비 %)

	국내건설기성(경상)			국내건설수주(경상)			건축 허가 면적	국내기계수주		설비투자 지수
	공공	민간		공공	민간			제조업		
2003	16.6	10.7	20.6	19.3	0.9	27.6	2.4	△7.8	7.7	△2.3
2004	11.1	4.9	14.8	△3.9	13.5	△11.6	△17.3	6.8	18.3	3.7
2005	4.1	△3.7	7.5	7.3	△1.7	14.5	△5.1	△4.5	△8.3	5.8
2006	2.6	0.6	4.0	9.0	△6.3	12.8	19.5	16.1	30.1	12.7
2007	6.6	8.4	4.6	23.6	40.3	16.5	13.3	21.8	33.7	6.9
2008	4.9	6.5	2.2	△7.6	10.0	△14.3	△20.1	△14.9	△21.3	△2.3
2009	3.2	21.2	△5.8	5.0	63.1	△20.0	△12.9	△12.0	△33.3	△9.6
2010	2.7	8.5	0.6	△17.7	△43.3	3.6	19.3	8.0	39.4	25.8
2011	△0.6	△0.1	△2.2	6.1	△2.0	12.3	9.9	7.6	13.0	3.5
2012	△3.3	△3.7	△2.0	△6.2	△8.9	△3.3	△0.5	△13.9	△25.9	△2.8
2013	10.4	2.1	17.5	△15.3	△5.6	△18.3	△7.3	6.7	14.2	△1.3
2012. I	0.0	1.6	△1.2	38.8	37.3	46.8	8.7	△1.1	△19.0	8.2
II	△6.8	△4.3	△6.7	1.6	△11.7	8.2	1.2	△19.8	△27.3	△4.2
III	△0.3	△1.1	0.6	△10.0	△19.5	△2.7	△7.3	△11.1	△26.6	△7.9
IV	△4.8	△8.8	△0.6	△32.0	△17.8	△41.2	△2.3	△23.0	△31.4	△6.4
2013. I	4.5	△5.9	13.6	△40.8	△24.1	△46.2	△12.4	△11.4	△3.9	△13.1
II	14.7	5.1	23.6	△29.5	△4.0	△36.6	△14.6	8.8	10.4	△4.0
III	10.9	6.4	15.8	△10.6	△9.1	△10.8	△3.4	2.2	22.6	2.7
IV	10.6	2.3	16.8	22.4	6.6	41.7	△0.2	32.4	34.1	10.4
2014. I	7.4	2.0	10.1	15.5	39.1	3.6	18.4	17.9	5.0	5.9
II	1.6	△6.9	7.1	26.1	23.0	32.2	21.6	4.4	17.9	6.2
III <sup>P</sup>	△0.5	△10.5	4.4	45.6	6.3	62.5	14.7	50.2	9.9	1.5
2013. 6	14.7	9.7	21.0	△40.6	△27.0	△44.1	△16.7	10.4	14.5	△0.3
7	11.4	11.5	14.1	△16.8	△38.7	△4.1	△1.8	5.5	25.5	2.5
8	16.3	10.3	22.0	△12.6	13.5	△21.4	3.9	7.6	36.0	11.1
9	5.8	△0.9	11.8	△1.8	12.6	△7.7	△11.2	△6.1	9.1	△5.3
10	17.5	14.2	19.7	26.7	△23.9	52.0	5.9	72.4	43.9	15.2
11	12.2	4.0	17.8	9.1	25.8	4.3	25.6	27.4	27.6	9.7
12	4.5	△6.2	13.5	29.9	10.2	84.5	△18.5	2.4	31.8	6.6
2014. 1	12.3	11.5	12.1	49.5	62.9	43.5	△16.4	△7.1	△3.8	△1.6
2	6.9	△5.9	15.8	21.7	74.2	0.3	66.1	10.9	13.0	12.3
3	3.7	1.5	4.2	△11.8	△5.2	△16.4	13.0	45.7	6.7	7.2
4	4.6	△3.6	9.9	47.4	21.4	81.9	34.7	23.7	45.7	10.7
5	0.4	△8.0	4.8	5.8	28.3	△0.8	7.4	△13.4	△6.6	5.5
6	0.1	△8.7	6.7	28.6	20.4	31.6	24.3	5.7	18.2	2.4
7	0.7	△8.2	5.1	21.6	10.1	27.1	9.0	△6.9	8.6	2.9
8	0.6	△9.4	6.1	84.3	9.4	115.5	27.7	152.3	9.6	△9.9
9	△2.9	△13.5	2.1	38.0	1.3	57.0	7.9	15.3	11.4	13.0
10 <sup>P</sup>	△4.5	△14.4	0.7	2.3	△5.7	2.9	15.2	△25.4	△2.0	△8.5
11 <sup>P</sup>	△8.6	△15.0	△6.0	△22.5	△28.8	△17.7	△17.5	11.3	15.1	10.6

다. 소 비

(전년동월(분기)비 %)

	소매판매액				내 수 용 소비지출하		
	내구재	준내구재	비내구재	내 구 재	비내구재		
2003	△3.1	△9.1	△5.1	1.3	△4.8	△10.7	△2.0
2004	1.0	3.3	3.9	△1.5	△2.6	△8.4	0.0
2005	4.2	6.5	7.8	1.3	1.5	2.2	1.3
2006	4.0	13.2	4.5	3.0	6.5	10.4	5.0
2007	5.2	9.8	3.5	5.4	6.1	12.8	3.2
2008	1.1	1.5	△3.0	1.3	1.5	1.8	1.4
2009	2.6	8.3	1.4	1.2	1.5	6.6	△0.9
2010	6.7	14.8	6.7	2.2	5.2	4.0	5.8
2011	4.5	10.3	4.2	2.1	0.9	0.3	1.2
2012	2.4	5.3	△0.4	2.0	1.6	2.5	1.2
2013	0.8	0.3	2.0	0.6	△0.6	0.3	△1.0
2012, I	2.8	4.0	0.6	3.1	△0.2	△1.7	0.4
II	1.4	2.6	△0.5	1.7	2.0	△1.6	3.5
III	2.7	6.4	△2.3	2.8	2.0	1.6	2.2
IV	2.5	8.3	0.5	0.5	2.6	11.9	△1.1
2013, I	0.3	1.4	2.7	△1.4	2.0	10.4	△1.5
II	1.2	2.9	1.6	0.2	△1.5	1.5	△2.8
III	0.7	△1.4	2.9	0.7	△1.4	△0.2	△1.9
IV	1.2	△1.5	1.0	2.8	△1.4	△9.4	2.3
2014, I	2.5	6.0	△1.8	2.7	△2.3	△4.4	△1.3
II	0.7	2.5	△2.4	1.3	1.5	2.0	1.3
III	1.4	5.6	0.8	△0.6	△0.3	△2.2	0.6
2013, 6	0.8	0.2	1.2	1.0	△2.2	△0.2	△3.2
7	0.9	1.4	0.8	0.6	0.4	3.5	△1.0
8	2.2	2.0	6.1	1.1	2.2	5.2	0.8
9	△1.3	△7.7	2.4	0.5	△6.8	△9.3	△5.7
10	2.0	2.8	△1.0	3.1	2.1	△4.2	4.9
11	1.3	△2.4	4.0	2.2	△2.9	△8.0	△0.8
12	0.2	△4.7	0.2	2.8	△3.7	△19.1	2.9
2014, 1	5.6	4.1	△2.6	10.2	△5.7	△9.6	△3.9
2	△0.4	10.6	△1.6	△5.3	△0.4	0.4	△0.8
3	2.1	3.4	△1.2	2.9	△0.6	△4.0	1.0
4	0.2	△0.8	△0.9	1.2	2.1	△0.1	3.1
5	1.1	2.0	△2.2	2.1	0.3	2.1	△0.6
6	1.0	6.2	△4.2	0.5	2.3	4.0	1.5
7	0.5	3.0	△3.0	0.6	1.0	△1.8	2.3
8	2.3	1.8	4.6	1.6	△3.9	△9.1	△1.6
9	1.4	12.7	1.2	△3.7	2.3	5.1	1.2
10 <sup>P</sup>	△0.2	△1.3	1.5	△0.5	△4.1	△5.1	△3.8
11 <sup>P</sup>	1.0	7.1	△2.5	△0.6	△2.4	△1.0	△2.9

## 5. 대외거래

### 가. 국제수지(총괄)

(백만달러)

		경 상 수 지					
		상 품 수 지	수 지		서비스 수 지	본 원 소득수지	이 전 소득수지
			수 출	수 입			
2003	11,877	22,477	194,908	172,431	△4,961	△2,474	△3,165
2004	29,743	39,278	256,050	216,772	△5,163	△1,333	△3,038
2005	12,655	32,313	285,254	252,942	△9,130	△7,269	△3,258
2006	3,569	25,174	329,103	303,928	△13,214	△4,010	△4,382
2007	11,795	32,838	382,789	349,951	△13,247	△3,409	△4,387
2008	3,190	12,198	432,894	420,697	△6,543	△1,198	△1,267
2009	33,593	47,814	363,901	316,087	△9,590	△2,436	△2,195
2010	28,850	47,915	463,770	415,854	△14,238	490	△5,317
2011	18,656	29,090	587,100	558,010	△12,279	6,561	△4,716
2012	50,835	49,406	603,509	554,103	△5,214	12,117	△5,474
2013	81,148	82,781	618,157	535,376	△6,499	9,056	△4,189
2012. I	△746	1,662	144,260	142,599	△2,971	2,045	△1,482
II	11,605	8,535	150,834	142,299	172	3,942	△1,044
III	16,887	15,895	149,620	133,725	△680	2,972	△1,300
IV	23,089	23,315	158,796	135,481	△1,735	3,157	△1,648
2013. I	12,614	14,298	147,823	133,525	△2,668	1,812	△828
II	22,347	20,585	154,066	133,481	648	1,661	△546
III	22,250	23,306	153,716	130,410	△2,079	2,347	△1,323
IV	23,936	24,592	162,552	137,960	△2,401	3,236	△1,491
2014 <sup>P</sup> . I	15,071	17,745	152,689	134,943	△3,619	1,906	△962
II	24,125	26,428	159,385	132,957	△1,954	1,331	△1,680
III	22,451	21,676	153,482	131,806	△1,019	3,144	△1,350
2013.6	7,126	5,712	48,884	43,172	180	1,421	△187
7	7,323	7,462	53,326	45,864	△879	1,033	△293
8	6,746	7,271	49,899	42,628	△869	666	△322
9	8,182	8,572	50,490	41,918	△330	648	△708
10	11,109	9,768	56,821	47,053	406	1,336	△400
11	6,230	8,025	52,702	44,678	△2,089	675	△381
12	6,597	6,799	53,029	46,229	△718	1,226	△710
2014 <sup>P</sup> . 1	3,285	4,367	50,600	46,233	△1,912	1,211	△381
2	4,499	5,403	47,993	42,590	△1,059	372	△217
3	7,286	7,975	54,096	46,121	△648	323	△363
4	7,125	10,648	56,721	46,073	△1,043	△1,620	△861
5	9,081	9,134	52,383	43,250	△336	725	△442
6	7,920	6,647	50,281	43,634	△575	2,226	△377
7	7,843	6,794	53,812	47,017	△7	1,489	△433
8	7,197	7,367	48,920	41,553	△733	1,048	△486
9	7,411	7,514	50,751	43,236	△279	607	△431
10	8,845	8,487	51,971	43,484	△251	968	△359
11	11,406	10,154	50,197	40,043	△203	1,668	△212

(백만달러)

	금 용 계 정						자본수지	오차 및 누 락
	직접투자	증권투자	파생금융상품	기타투자	준비자산			
2003	△16,598	1,991	17,287	619	△10,646	△25,849	△48	4,768
2004	△34,332	6,099	6,599	2,020	△10,340	△38,711	10	4,579
2005	△18,771	5,313	△3,518	1,790	△2,550	△19,806	△1	6,117
2006	△12,546	△3,607	△23,386	484	36,076	△22,113	△69	9,045
2007	△17,494	△13,247	△27,078	5,445	32,515	△15,128	6	5,694
2008	6,592	△8,445	△2,421	△14,369	△24,619	56,446	26	△9,808
2009	△28,884	△8,414	49,469	△3,093	1,820	△68,666	△70	△4,640
2010	△23,190	△18,783	42,365	829	△20,631	△26,971	△63	△5,597
2011	△24,316	△19,932	13,143	△1,031	△2,543	△13,953	△112	5,772
2012	△51,582	△21,136	6,748	2,628	△26,637	△13,184	△42	789
2013	△80,105	△15,593	△9,345	4,410	△43,281	△16,296	△27	△1,017
2012, I	△4,564	△7,580	14,760	1,199	△6,495	△6,448	△19	5,330
II	△4,279	△4,057	△6,803	△271	6,181	671	△7	△7,320
III	△18,096	△5,705	4,178	595	△13,247	△3,917	△9	1,218
IV	△24,643	△3,794	△5,387	1,105	△13,076	△3,491	△7	1,561
2013, I	△11,449	△3,878	△7,286	1,396	2,880	△4,560	△3	△1,163
II	△19,646	△3,398	△9,777	△514	△10,064	4,106	△28	△2,674
III	△22,676	△3,427	9,375	1,656	△23,611	△6,669	13	412
IV	△26,335	△4,890	△1,658	1,872	△12,486	△9,173	△10	2,408
2014 <sup>P</sup> , I	△17,178	△3,658	△13,597	893	6,207	△7,023	△2	2,109
II	△24,208	△7,553	△5,867	2,084	△1,702	△11,170	△4	87
III	△22,482	△3,909	△4,762	1,532	△9,510	△5,832	4	27
2013, 6	△4,921	△1,624	△6,074	△932	△492	4,199	△15	△2,191
7	△9,446	△797	1,786	431	△8,822	△2,045	1	2,122
8	△6,236	△1,157	1,584	210	△5,172	△1,701	18	△528
9	△6,993	△1,473	6,006	1,015	△9,617	△2,923	△7	△1,182
10	△10,139	△341	4,943	805	△10,754	△4,793	△2	△968
11	△7,433	△2,244	△1,558	467	△1,249	△2,850	0	1,203
12	△8,762	△2,306	△5,042	600	△483	△1,531	△8	2,173
2014 <sup>P</sup> , 1	△4,477	530	△4,193	156	1,937	△2,907	△3	1,195
2	△6,921	△2,164	△7,394	223	4,739	△2,325	4	2,418
3	△5,780	△2,024	△2,009	514	△469	△1,792	△3	△1,503
4	△6,239	△2,158	1,662	858	△5,936	△666	3	△889
5	△8,132	△3,339	△3,311	535	3,951	△5,968	△4	△944
6	△9,837	△2,056	△4,219	691	283	△4,536	△3	1,920
7	△5,917	△1,012	△1,744	504	△338	△3,328	△6	△1,920
8	△7,802	△750	504	558	△7,288	△827	11	595
9	△8,762	△2,148	△3,523	470	△1,884	△1,677	△1	1,353
10	△6,802	△2,089	△382	△571	△4,007	248	△1	△2,042
11	△9,916	△2,098	△2,836	△82	△7,797	2,898	△1	△1,490

## 나. 수출입(통관)

(백만달러, 전년동기비 %)

	수 출(FOB)		수 입(CIF)		수출입차
	금 액	증가율	금 액	증가율	금 액
2003	193,817	19.3	178,827	17.6	14,991
2004	253,845	31.0	224,463	25.5	29,382
2005	284,419	12.0	261,238	16.4	23,180
2006	325,465	14.4	309,383	18.4	16,082
2007	371,489	14.1	356,846	15.3	14,643
2008	422,007	13.6	435,275	22.0	△13,267
2009	363,534	△13.9	323,085	△25.8	40,449
2010	466,384	28.3	425,212	31.6	41,172
2011	555,214	19.0	524,413	23.3	30,801
2012	547,870	△1.3	519,584	△0.9	28,285
2013	559,632	2.1	515,586	△0.8	44,047
2014	573,101	2.4	525,696	2.0	47,406
2012. I	134,846	2.9	133,671	7.8	1,176
II	140,130	△1.7	130,431	△2.9	9,699
III	133,125	△5.8	125,652	△6.9	7,473
IV	139,768	△0.4	129,831	△1.1	9,938
2013. I	135,318	0.3	129,732	△2.9	5,585
II	141,156	0.7	126,758	△2.8	14,399
III	136,791	2.8	126,034	0.3	10,758
IV	146,367	4.7	133,062	2.5	13,305
2014. I	137,549	1.6	132,345	2.0	5,204
II	145,683	3.2	130,915	3.3	14,768
III	141,799	3.7	132,867	5.4	8,932
IV	148,070	1.2	129,568	△2.6	18,502
2013. 9	44,650	△1.7	41,055	△3.5	3,595
10	50,480	7.2	45,605	5.1	4,876
11	47,905	0.2	43,106	△0.6	4,799
12	47,981	6.9	44,351	3.0	3,630
2014 <sup>p</sup> . 1	45,569	△0.2	44,748	△1.2	821
2	42,913	1.4	42,057	4.0	856
3	49,067	3.7	45,540	3.6	3,527
4	50,268	8.9	45,866	5.1	4,402
5	47,584	△1.5	42,592	0.5	4,992
6	47,831	2.4	42,458	4.3	5,373
7	48,212	5.2	45,852	5.7	2,360
8	46,118	△0.4	42,793	2.9	3,325
9	47,469	6.3	44,222	7.7	3,247
10	51,442	1.9	44,235	△3.0	7,207
11	46,892	△2.1	41,378	△4.0	5,514
12	49,736	3.7	43,955	△0.9	5,781

다. 지역별 수출입차

(통관기준, 억달러, %)

	대 미					대 일				
	수 출		수 입		수 출 입 차	수 출		수 입		수 출 입 차
	금액	증가율	금 액	증가율		금 액	증가율	금 액	증가율	
2002	327.8	5.0	230.1	2.8	97.7	151.4	△8.3	298.6	12.1	△147.1
2003	342.2	4.4	248.1	7.8	94.1	172.8	14.1	363.1	21.6	△190.4
2004	428.5	25.2	287.8	16.0	140.7	217.0	25.6	461.4	27.1	△244.4
2005	413.4	△3.5	305.9	6.3	107.6	240.3	10.7	484.0	4.9	△243.8
2006	431.8	4.5	336.5	10.0	95.3	265.3	10.4	519.3	7.3	△253.9
2007	457.7	6.0	372.2	10.6	85.5	263.7	△0.6	562.5	8.3	△298.8
2008	463.8	1.3	383.6	3.1	80.1	282.5	7.1	609.6	8.4	△327.0
2009	376.5	△18.8	290.4	△24.3	86.1	217.7	△22.9	494.3	△18.9	△276.6
2010	498.2	32.3	404.0	39.1	94.1	281.8	29.4	643.0	30.1	△361.2
2011	562.1	12.8	445.7	10.3	116.4	396.8	40.8	683.2	6.3	△286.4
2012	585.3	4.1	433.4	△2.8	151.8	388.0	△2.2	643.6	△5.8	△255.7
2013	620.5	6.0	415.1	△4.2	205.4	346.6	△10.7	600.3	△6.7	△253.7
2012.11	51.1	△5.3	31.6	△13.1	19.5	36.2	3.8	53.4	△0.4	△17.2
12	45.6	△1.0	30.5	△16.6	15.1	30.5	△18.1	52.4	△10.7	△22.0
2013.1	49.6	20.3	35.7	△3.4	13.9	35.2	7.6	50.3	△4.0	△15.2
2	50.0	△11.0	31.7	△23.6	18.4	29.0	△17.2	49.8	△12.8	△20.8
3	49.8	△16.1	37.3	△6.2	12.5	27.0	△18.8	53.4	△9.3	△26.3
4	53.5	0.8	35.7	△9.6	17.8	24.3	△11.7	55.8	1.5	△31.5
5	57.4	21.5	35.4	△7.5	22.1	27.3	△11.7	49.2	△7.1	△21.9
6	52.9	6.3	32.7	△13.3	20.3	28.2	△17.0	46.7	△8.3	△18.5
7	51.5	9.8	36.1	0.2	15.4	28.4	△14.9	51.2	△2.8	△22.8
8	49.7	17.8	32.1	△0.7	17.6	27.6	△13.1	48.6	△4.8	△20.9
9	47.3	△1.7	31.8	△3.0	15.6	29.2	△1.7	49.0	△8.0	△19.8
10	54.7	23.1	35.1	△4.1	19.6	29.9	△9.2	50.9	△5.1	△21.1
11	52.5	2.6	34.0	7.6	18.5	33.8	△6.6	47.1	△11.8	△13.3
12	51.5	13.1	37.6	23.2	13.9	26.6	△12.6	48.4	△7.7	△21.7
2014 <sup>9</sup> .1	48.6	△2.1	36.2	1.4	12.3	28.1	△20.1	40.2	△20.1	△12.1
2	46.6	△6.8	39.3	24.2	7.3	26.1	△10.1	44.4	△10.7	△18.4
3	58.1	16.8	39.6	6.0	18.6	27.8	3.0	47.4	△11.1	△19.6
4	63.8	19.2	41.4	15.8	22.4	27.2	11.8	48.9	△12.4	△21.7
5	60.6	5.5	37.1	4.7	23.5	27.1	△1.0	43.3	△12.0	△16.2
6	60.9	15.0	36.5	11.8	24.4	25.6	△9.2	43.7	△6.5	△18.1
7	61.0	18.4	38.7	7.3	22.3	29.9	5.4	46.3	△9.5	△16.4
8	53.2	7.0	33.3	3.8	19.9	25.2	△8.7	42.2	△13.1	△17.0
9	56.7	19.7	39.7	25.0	16.9	27.0	△7.3	47.0	△4.2	△19.9
10	68.1	24.5	37.3	6.3	30.8	29.0	△3.0	46.3	△9.2	△17.3
11	63.4	20.8	35.0	2.9	28.4	25.3	△25.3	43.5	△7.6	△18.2
12	62.6	21.5	38.8	3.2	23.8	24.5	△8.2	44.6	△7.8	△20.1

(통관기준, 억달러, %)

	대 중					대 EU				
	수 출		수 입		수 출 수 입 차	수 출		수 입		수 출 수 입 차
	금액	증가율	금액	증가율		금액	증가율	금액	증가율	
2002	237.5	30.6	174.0	30.8	63.5	216.9	10.5	171.1	14.6	45.9
2003	351.1	47.8	219.1	25.9	132.0	248.9	14.7	193.8	13.3	55.0
2004	497.6	41.7	295.8	35.0	201.8	378.3	52.0	241.9	24.8	136.4
2005	619.1	24.4	386.5	30.6	232.7	436.6	15.4	273.0	12.9	163.6
2006	694.6	12.2	485.6	25.6	209.0	484.5	11.0	300.6	10.1	183.9
2007	819.9	18.0	630.3	29.8	189.6	559.8	15.5	368.2	22.5	191.6
2008	913.9	11.5	769.3	22.1	144.6	583.7	4.3	399.8	8.6	183.9
2009	867.0	△5.1	542.5	△29.5	324.6	466.1	△20.2	322.3	△19.4	143.8
2010	1,168.4	34.8	715.7	31.9	452.6	535.1	14.8	387.2	20.1	147.9
2011	1,341.9	14.8	864.3	20.8	477.5	557.3	4.1	474.2	22.5	83.0
2012	1,343.2	0.1	807.9	△6.5	535.4	493.7	△11.4	503.7	6.2	△10.0
2013	1,458.7	8.6	830.5	2.8	628.2	488.1	△1.1	562.1	11.6	△74.0
2012.11	124.3	11.0	69.1	△7.7	55.1	34.7	△14.0	40.0	△9.6	△5.3
12	119.9	2.7	64.2	△6.3	55.7	37.9	△8.5	49.2	21.4	△11.2
2013.1	114.3	16.7	73.2	7.1	41.0	37.6	△3.5	47.0	21.4	△9.3
2	103.9	△1.1	55.2	△9.6	48.7	38.6	△15.5	40.6	△3.7	△2.0
3	116.9	5.8	69.3	△2.3	47.6	40.0	△8.1	51.7	25.8	△11.6
4	121.4	16	75.0	8.4	46.4	45.6	7.9	44.9	13.2	0.7
5	124.8	16.5	72.9	2.8	51.9	39.3	△14.1	45.2	△0.7	△5.9
6	114.0	5.3	64.6	0.2	49.4	45.8	12.1	43.6	9.8	2.2
7	128.8	14.5	71.1	7	57.8	40.3	6.7	48.0	4.2	△7.7
8	124.7	12.8	65.5	0.1	59.2	39.5	△8.7	49.1	22.6	△9.6
9	119.4	1.3	66.2	△0.9	53.2	39.2	△9.0	44.1	2.0	△4.9
10	131.5	5.5	74.4	4.9	57.1	46.9	16.1	51.0	31.7	△4.1
11	129.2	4	72.5	4.8	56.7	36.9	6.4	43.3	8.4	△6.4
12	129.9	8.3	70.7	10.2	59.1	38.6	1.8	53.8	9.4	△15.2
2014 <sup>p</sup> .1	114.8	0.4	74.7	2.0	40.1	46.5	23.5	46.5	11.3	△5.8
2	107.6	3.6	57.9	4.9	49.7	42.7	10.6	42.7	20.0	△6.0
3	121.9	4.3	76.0	9.7	45.9	46.0	15.0	46.0	△2.6	△4.3
4	124.1	2.2	79.1	5.4	45.0	44.2	△3.1	44.2	23.0	△11.1
5	113.1	△9.4	75.2	3.2	37.9	49.9	27.0	49.9	14.0	△1.6
6	112.8	△1.1	75.5	16.8	37.3	45.7	△0.1	45.7	19.5	△6.3
7	119.6	△7.2	74.2	4.5	45.4	43.8	8.6	43.8	22.9	△15.2
8	119.9	△3.9	67.7	3.4	52.1	43.2	9.4	43.2	△1.2	△5.3
9	127.0	6.4	76.3	15.3	50.7	37.1	△5.2	37.1	11.8	△12.2
10	135.9	3.3	81.2	9.1	54.7	42.9	△8.6	42.9	△7.2	△4.4
11	124.9	△3.3	76.9	6.1	48.1	34.4	△6.8	34.4	19.9	△17.6
12	132.1	1.7	86.0	21.6	46.0	40.8	5.6	57.0	5.9	△16.2

라. 외채 · 외환보유액 · 외국인투자 · 원유도입

(억달러)

	총외채 <sup>1)</sup>	단기외채 <sup>2)</sup>	대외채권	외환 보유액 <sup>3)</sup>	순채권	외국인투자 <sup>4)</sup> (백만달러)	원 유 도 입 <sup>5)</sup>	
							도입량 (백만BBL)	도입단가 (달러/BBL)
2006	2,292	1,182	3,779	2,389.6	1,486	11,242	888.8	62.83
2007	3,387	1,659	4,144	2,622.2	757	10,515	872.5	69.36
2008	3,159	1,490	3,406	2,012.2	246	11,711	864.9	98.28
2009	3,446	1,487	4,151	2,699.9	705	11,484	835.1	60.75
2010	3,559	1,365	4,506	2,915.7	947	13,072	872.4	78.73
2011	4,000	1,398	4,987	3,064.0	986	13,673	927.0	108.00
2012	4,089	1,280	5,386	3,269.7	1,297	16,286	947.3	112.79
2013	4,161	1,153	6,018	3,464.6	1,857	14,548	-	-
2014	-	-	-	3,635.9	-	-	-	-
2012.9	4,167	1,351	5,301	3,220.1	1,134	4,093	79.8	111.82
10	-	-	-	3,234.6	-	-	81.2	113.02
11	-	-	-	3,260.9	-	-	80.2	111.23
12	4,089	1,280	5,386	3,269.7	1,297	5,087	79.7	110.42
2013.1	-	-	-	3,289.1	-	-	81.7	110.62
2	-	-	-	3,274.0	-	-	78.8	112.68
3	4,092	1,264	5,469	3,274.1	1,378	3,394	73.2	111.64
4	-	-	-	3,288.0	-	-	69.1	106.23
5	-	-	-	3,281.0	-	-	77.5	103.77
6	4,097	1,227	5,504	3,264.4	1,407	4,604	77.3	102.70
7	-	-	-	3,297.1	-	-	83.3	104.33
8	-	-	-	3,310.9	-	-	70.3	107.32
9	4,128	1,141	5,788	3,369.2	1,661	2,747	74.8	110.59
10	-	-	-	3,432.3	-	-	79.0	110.61
11	-	-	-	3,450.1	-	-	75.8	109.60
12	4,161	1,153	6,018	3,464.6	1,857	3,802	74.2	109.37
2014.1	-	-	-	3,483.9	-	-	78.4	109.74
2	-	-	-	3,517.9	-	-	74.0	110.63
3	4,254	1,238	6,165	3,543.4	1,911	5,062	75.7	108.25
4	-	-	-	3,558.5	-	-	71.2	107.90
5	-	-	-	3,609.1	-	-	72.7	107.70
6	4,422	1,318	6,478	3,665.5	2,056	5,273	73.3	108.90
7	-	-	-	3,680.3	-	-	81.4	109.22
8	-	-	-	3,675.3	-	-	85.7	107.78
9	4,291	1,261	6,540	3,644.1	2,249	4,484	76.8	102.50
10	-	-	-	3,637.2	-	-	74.5	93.75
11	-	-	-	3,631.0	-	-	83.0	83.22
12	-	-	-	3,635.9	-	-	-	-

주 : 1) IMF, World Bank 등 9개 국제기구가 마련한 새로운 편제 기준, 분기별 발표

2) 단기 : 계약만기(original maturity) 기준으로 1년(365일) 이하

3) 가용외환 보유액 기준 4) 신고기준, 분기별 발표 5) 한국석유공사 CIF 기준, 2014년 통계는 잠정치



## 마. 주요국가의 환율변동 비교

	한국(원/달러)			일본(¥/달러) <sup>4)</sup>		대만(NT달러/달러) <sup>4)</sup>		유로(달러/EUR)	
	기 말 <sup>1)</sup>	절상률 <sup>2)</sup>	기간평균 <sup>3)</sup>	기 말	절상률	기 말	절상률	기 말	절상률
2001	1,326.1	△5.01	1,290.83	131.38	△12.95	35.08	△5.97	0.8843	△6.18
2002	1,200.4	10.47	1,251.24	118.52	10.85	34.74	0.99	1.0475	18.46
2003	1,197.8	0.22	1,191.89	106.99	10.78	34.03	2.09	1.2545	19.76
2004	1,043.8	14.75	1,144.67	103.13	3.74	31.97	6.44	1.3632	8.66
2005	1,013.0	3.04	1,024.31	117.80	△12.45	33.10	△3.41	1.1839	△13.15
2006	929.6	8.97	955.51	118.90	△0.93	32.59	1.56	1.3148	11.06
2007	938.2	△0.92	929.20	112.58	5.61	32.53	0.18	1.4722	11.97
2008	1,257.5	△25.39	1,102.59	90.22	24.79	32.82	△0.97	1.4125	△4.06
2009	1,167.6	7.70	1,276.40	92.46	△2.43	32.29	1.64	1.4339	1.52
2010	1,138.9	2.52	1,156.46	81.52	13.42	29.22	10.51	1.3290	△7.32
2011	1,153.3	△1.25	1,108.20	77.66	4.98	30.28	△3.50	1.2955	△2.52
2012	1,071.1	7.67	1,126.88	85.86	△9.55	29.05	4.23	1.3222	2.41
2013	1,055.3	1.50	1,095.04	105.04	△18.26	29.92	△2.91	1.3799	4.36
2014	1,099.2	△3.99	1,104.30	119.46	△12.07	31.74	△5.73	1.2159	△11.88
2012. I	1,137.8	1.36	1,131.47	80.41	△3.42	29.52	2.57	1.3301	2.67
II	1,153.8	△0.04	1,141.56	79.37	△2.15	29.86	1.41	1.2437	△4.00
III	1,118.6	3.10	1,138.82	77.62	0.05	29.29	3.38	1.2911	△0.34
IV	1,071.1	7.67	1,126.88	85.86	△9.55	29.05	4.23	1.3222	2.41
2013. I	1,112.1	△3.69	1,084.08	94.23	△8.88	29.88	△2.78	1.2815	△3.08
II	1,149.7	△6.84	1,103.27	98.50	△12.83	30.13	△3.58	1.3031	△1.44
III	1,075.6	△0.42	1,106.25	97.90	△12.30	29.60	△1.86	1.3493	2.05
IV	1,055.3	1.50	1,095.04	105.04	△18.26	29.92	△2.91	1.3799	4.36
2014. I	1,068.8	△1.26	1,069.01	102.89	2.09	30.42	△1.64	1.3748	△0.37
II	1,014.4	4.03	1,019.36	101.44	3.55	29.80	0.40	1.3645	△1.12
III	1,050.6	0.45	1,033.24	109.41	△3.99	30.46	△1.77	1.2691	△8.03
IV	1,099.2	△3.99	1,104.30	119.46	△12.07	31.74	△5.73	1.2159	△11.88
2013.11	1,062.1	0.85	1,098.59	102.31	△16.08	29.59	△1.82	1.3603	2.88
12	1,055.3	1.50	1,095.04	105.04	△18.26	29.92	△2.91	1.3799	4.36
2014.1	1,079.2	△2.21	1,064.75	103.40	1.59	30.42	△1.64	1.3654	△1.05
2	1,067.7	△1.16	1,068.03	102.19	2.79	30.22	△0.99	1.3708	△0.66
3	1,068.8	△1.26	1,069.01	102.89	2.09	30.42	△1.64	1.3748	△0.37
4	1,031.7	2.29	1,044.56	102.63	2.35	30.26	△1.12	1.3812	0.09
5	1,021.6	3.30	1,024.99	101.74	3.24	30.00	△0.27	1.3602	△1.43
6	1,014.4	4.03	1,019.36	101.44	3.55	29.80	0.40	1.3645	△1.12
7	1,024.3	3.03	1,019.93	102.87	2.11	29.99	△0.23	1.3393	△2.94
8	1,013.6	4.11	1,025.36	103.69	1.30	29.87	0.17	1.3183	△4.46
9	1,050.6	0.45	1,033.24	109.41	△3.99	30.46	△1.77	1.2691	△8.03
10	1,054.0	0.12	1,060.28	109.33	△3.92	30.44	△1.71	1.2607	△8.64
11	1,101.1	△4.16	1,095.10	117.91	△10.92	30.91	△3.20	1.2462	△9.69
12	1,099.2	△3.99	1,104.30	119.46	△12.07	31.74	△5.73	1.2159	△11.88

주: 1) 기준환율

2) 절상률은 전년말 대비

3) 기준환율(연간누계평균)

4) 일본시장, 대만시장의 현지일 기준

## 6. 통화·금리

(10억원, 전년동기대비, %)

	본원통화 <sup>1)</sup>				M1 <sup>2)</sup>			
	말잔액		평균잔액		말잔액		평균잔액	
	10억원	증감률 (%)	10억원	증감률 (%)	10억원	증감률 (%)	10억원	증감률 (%)
2003	40,749.0	7.3	35,754.7	6.5	298,952.9	5.4	283,397.4	6.9
2004	38,791.8	△4.8	37,272.4	4.2	321,727.7	7.6	306,839.8	8.3
2005	43,249.0	11.5	38,785.2	4.1	332,344.9	3.3	332,902.1	8.5
2006	51,869.5	19.9	41,664.0	7.4	371,087.6	11.7	330,134.1	△0.8
2007	56,399.0	8.7	48,543.7	16.5	316,382.7	△14.7	312,832.3	△5.2
2008	64,846.3	15.0	52,272.8	7.7	330,623.7	4.5	307,273.6	△1.8
2009	67,779.1	4.5	61,739.6	18.1	389,394.5	17.8	357,344.1	16.3
2010	74,545.7	10.0	67,585.1	9.5	427,791.6	9.9	399,412.3	11.8
2011	80,055.9	7.4	75,232.0	11.3	442,077.5	3.3	425,675.1	6.6
2012	88,342.0	10.4	82,131.1	9.2	470,010.6	6.3	441,963.6	3.8
2013	104,262.0	18.0	91,379.4	11.3	515,643.4	9.7	484,062.9	9.5
2012.8	85,252.4	13.1	82,369.1	8.9	435,185.0	4.7	439,573.2	4.0
9	94,648.3	24.1	82,958.7	6.4	451,773.4	8.0	440,034.3	3.5
10	85,877.7	14.0	85,078.6	10.6	442,153.9	5.6	444,477.8	5.5
11	86,073.4	12.2	82,956.5	8.3	447,694.2	6.2	445,463.9	5.3
12	88,342.0	10.4	85,302.7	9.6	470,010.6	6.3	457,778.9	5.8
2013.1	83,206.1	2.8	85,839.3	5.1	463,438.3	5.9	464,914.5	5.8
2	94,843.4	17.0	88,855.7	8.8	471,636.0	8.5	472,239.6	8.0
3	98,028.2	2.7	89,523.5	13.2	479,127.5	7.1	472,430.1	7.4
4	94,747.7	15.8	87,729.0	8.8	473,512.4	9.1	475,330.0	8.7
5	99,247.3	20.7	89,654.8	11.3	481,394.2	10.2	475,526.7	8.4
6	101,126.1	11.3	91,207.6	11.5	502,296.7	11.8	486,587.5	10.2
7	86,478.2	10.6	90,643.7	11.1	478,885.6	9.5	488,982.7	10.7
8	95,254.7	11.7	93,729.6	13.8	485,277.8	11.5	481,416.9	9.5
9	101,965.2	7.7	95,130.6	14.7	493,852.4	9.3	490,518.7	11.5
10	97,204.6	13.2	93,640.4	10.1	495,348.6	12.0	491,947.9	10.7
11	94,335.6	9.6	93,609.9	12.8	505,331.2	12.9	499,242.7	12.1
12	104,262.0	18.0	96,988.5	13.7	515,643.4	9.7	509,617.9	11.3
2014.1	102,718.3	23.5	98,541.6	14.8	519,487.4	12.1	515,742.5	10.9
2	105,952.1	11.7	100,547.9	13.2	519,601.4	10.2	518,475.5	9.8
3	104,645.6	6.8	100,624.0	12.4	519,820.1	8.5	520,299.0	10.1
4	98,882.2	4.4	98,898.5	12.7	516,118.4	9.0	518,809.3	9.1
5	100,787.0	1.6	101,791.4	13.5	530,061.8	10.1	523,069.9	10.0
6	108,039.1	6.8	101,412.3	11.2	540,139.9	7.5	532,041.2	9.3
7	106,243.0	22.9	101,164.2	11.6	531,341.8	11.0	534,028.8	9.2
8	113,389.6	19.0	107,682.4	14.9	544,162.6	12.1	538,640.3	11.9
9	111,871.6	9.7	105,354.1	10.7	550,777.8	11.5	548,550.8	11.8
10	108,763.8	11.9	107,117.5	14.4	555,516.1	12.1	551,416.0	12.1

주 : 1) 본원통화 = 화폐발행액(기념화폐 제외)+지급준비예치금

2) M1(협의통화) = 현금통화(기념화폐를 제외한 민간화폐보유액)+요구불예금 및 수시입출식 저축성예금(투신사 MMF 포함)

(10억원, 전년동기대비, %)

	M2 <sup>3)</sup>				Lf <sup>4)</sup>			
	말 잔액		평균잔액		말 잔액		평균잔액	
	10억원	증감률 (%)	10억원	증감률 (%)	10억원	증감률 (%)	10억원	증감률 (%)
2003	898,069.4	3.0	888,988.6	7.9	1,209,750.8	4.7	1,187,839.8	8.8
2004	954,722.5	6.3	929,621.8	4.6	1,295,821.8	7.1	1,260,518.9	6.1
2005	1,021,448.7	7.0	993,960.1	6.9	1,391,559.6	7.4	1,348,818.8	7.0
2006	1,149,262.1	12.5	1,076,682.4	8.3	1,538,299.7	10.5	1,454,858.8	7.9
2007	1,273,611.9	10.8	1,197,094.8	11.2	1,691,565.2	10.0	1,603,516.0	10.2
2008	1,425,887.5	12.0	1,367,713.4	14.3	1,846,283.7	9.1	1,794,820.6	11.9
2009	1,566,850.0	9.9	1,508,550.4	10.3	2,018,785.0	9.4	1,937,336.0	7.9
2010	1,660,530.0	6.0	1,639,675.1	8.7	2,137,197.9	5.9	2,096,530.1	8.2
2011	1,751,458.4	5.5	1,708,984.5	4.2	2,277,679.0	6.6	2,208,170.4	5.3
2012	1,835,641.6	4.8	1,798,625.7	5.2	2,456,120.5	7.8	2,379,429.1	7.8
2013	1,920,795.0	4.6	1,885,781.3	4.8	2,615,093.5	6.5	2,543,232.5	6.9
2012.8	1,809,558.8	5.7	1,817,134.9	5.7	2,404,681.0	8.0	2,405,239.9	7.8
9	1,824,002.8	5.6	1,819,290.1	5.2	2,424,614.2	7.9	2,415,263.5	7.6
10	1,823,554.7	4.7	1,822,420.9	4.6	2,423,821.2	7.1	2,424,000.4	7.1
11	1,831,794.4	4.6	1,830,280.3	4.4	2,449,597.3	7.6	2,440,062.8	7.1
12	1,835,641.6	4.8	1,835,556.7	4.5	2,456,120.5	7.8	2,455,962.9	7.3
2013.1	1,844,600.7	5.4	1,841,128.1	4.8	2,469,411.7	8.2	2,469,789.3	7.7
2	1,853,813.0	5.5	1,857,135.0	5.3	2,489,245.7	8.1	2,488,539.0	8.1
3	1,868,046.5	4.8	1,862,405.5	5.0	2,507,606.9	6.5	2,499,718.1	6.8
4	1,860,900.8	5.4	1,867,726.3	5.1	2,505,723.3	7.1	2,512,459.7	6.9
5	1,874,392.1	5.2	1,870,289.7	4.8	2,521,420.8	6.8	2,518,239.1	6.8
6	1,892,905.6	4.9	1,884,193.2	4.9	2,544,119.1	6.4	2,533,750.8	6.6
7	1,877,031.9	3.8	1,890,728.6	4.6	2,538,389.2	6.0	2,549,443.5	6.5
8	1,897,581.7	4.9	1,888,658.4	3.9	2,569,376.3	6.8	2,557,336.3	6.3
9	1,900,172.3	4.2	1,903,187.1	4.6	2,572,653.6	6.1	2,577,546.7	6.7
10	1,911,112.6	4.8	1,908,557.6	4.7	2,589,723.7	6.8	2,587,071.4	6.7
11	1,928,640.5	5.3	1,923,339.2	5.1	2,613,498.2	6.7	2,605,866.7	6.8
12	1,920,795.0	4.6	1,932,026.4	5.3	2,615,093.5	6.5	2,619,029.5	6.6
2014.1	1,946,307.2	5.5	1,937,045.6	5.2	2,639,543.8	6.9	2,635,100.1	6.7
2	1,959,558.0	5.7	1,954,340.7	5.2	2,654,507.9	6.6	2,647,674.0	6.4
3	1,961,050.4	5.0	1,964,954.0	5.5	2,654,929.2	5.9	2,659,443.2	6.4
4	1,962,033.7	5.4	1,970,361.6	5.5	2,660,251.0	6.2	2,669,341.4	6.2
5	1,993,855.0	6.4	1,982,390.9	6.0	2,693,996.4	6.8	2,684,643.9	6.6
6	2,000,102.0	5.7	1,999,376.3	6.1	2,706,704.7	6.4	2,703,088.1	6.7
7	2,016,552.1	7.4	2,013,935.1	6.5	2,725,487.1	7.4	2,725,737.6	6.9
8	2,037,820.9	7.4	2,031,777.2	7.6	2,753,036.6	7.1	2,743,972.5	7.3
9	2,036,546.5	7.2	2,037,600.8	7.1	2,758,259.9	7.2	2,759,390.8	7.1
10	2,068,136.0	8.2	2,051,149.8	7.5	2,790,980.5	7.8	2,776,971.6	7.3

주: 3) M2(광의통화)=M1+기금물 예·적금 및 부금+시장형금융상품(양도성예금증서, 환매조건부채권매도, 표지어음 등)+실적배당형 상품(금전신탁, 수익증권 등)+금융채+기타(투신증권저축, 종합금융회사 발행어음 등) 단, 장기(만기 2년 이상) 금융상품 제외

4) M3(총유동성)=현금통화+은행 및 비은행금융기관 예수금+금융채+상업어음매출+양도성예금증서+환매조건부채권매도+표지어음(1989년 11월부터 표지어음 포함)

\* M1, M2는 예금취급기관 (중앙은행, 일반은행, 특수은행, 수출입은행, 증금사, 투신사, 은행신탁, 상호저축은행, 새마을금고, 신탁, 상호금융, 우체국예금)을, M3는 예금취급기관, 한국증권금융 및 생명보험회사를 각각 대상금융기관으로 함

(10억원, 전년동기대비, %)

	화폐발행액		회사채 유통수익률 (3年)	CD 유통수익률 (91物)	콜금리 (1日)	어음부도율(금액기준) <sup>5)</sup>		주 식	
	말잔액	증감률 (%)				서울	전국	평균 지수	거래량 (일평균 만주)
2003	24,490.9	1.3	5.43	4.31	3.98	0.13	0.17	679.8	54,201
2004	24,882.3	1.6	4.71	3.78	3.62	0.13	0.18	832.9	37,289
2005	26,135.8	5.0	4.69	3.65	3.32	0.10	0.14	1,073.6	46,763
2006	27,843.1	6.5	5.17	4.48	4.19	0.06	0.11	1,352.2	27,910
2007	29,321.9	5.3	5.70	5.16	4.77	0.06	0.11	1,712.5	36,373
2008	30,758.3	4.9	7.02	5.49	4.78	0.11	0.15	1,529.5	35,521
2009	37,346.2	21.4	5.81	2.63	1.98	0.10	0.14	1,429.0	48,390
2010	43,307.2	16.0	4.66	2.67	2.16	0.12	0.15	1,765.0	38,086
2011	48,657.6	12.4	4.41	3.44	3.09	0.08	0.11	1,983.4	35,391
2012	54,334.4	11.7	3.77	3.30	3.08	0.09	0.12	1,930.4	48,733
2013	63,365.9	16.6	3.19	2.72	2.59	0.12	0.14	1,960.5	32,833
2012.8	50,681.3	10.7	3.40	3.19	3.00	0.10	0.12	1,918.9	44,558
9	55,524.5	16.9	3.31	3.14	2.99	0.09	0.12	1,961.3	75,332
10	52,775.4	12.0	3.30	2.93	2.80	0.12	0.16	1,942.2	48,270
11	53,213.6	12.0	3.32	2.85	2.75	0.17	0.20	1,904.7	44,767
12	54,334.4	11.7	3.30	2.88	2.75	0.11	0.13	1,973.8	39,705
2013.1	55,277.4	5.1	3.20	2.86	2.76	0.10	0.14	1,986.1	49,566
2	56,792.6	14.3	3.06	2.83	2.75	0.06	0.09	1,979.9	38,461
3	56,213.9	14.0	2.95	2.81	2.74	0.09	0.10	1,990.2	34,283
4	57,549.6	15.6	2.91	2.80	2.75	0.11	0.14	1,938.9	34,974
5	58,073.8	14.9	2.96	2.72	2.55	0.11	0.12	1,974.5	31,367
6	58,089.4	15.7	3.24	2.69	2.49	0.06	0.08	1,884.4	29,503
7	58,637.2	15.9	3.38	2.68	2.48	0.10	0.14	1,871.8	33,060
8	59,279.7	17.0	3.33	2.66	2.50	0.09	0.10	1,897.0	33,524
9	63,093.9	13.6	3.29	2.66	2.50	0.22	0.24	1,984.4	28,251
10	61,659.1	16.8	3.25	2.66	2.50	0.22	0.22	2,029.7	27,166
11	62,279.7	17.0	3.37	2.65	2.50	0.11	0.12	2,009.9	29,066
12	63,365.9	16.6	3.36	2.65	2.50	0.16	0.18	1,988.3	23,017
2014.1	68,717.7	24.3	3.32	2.65	2.50	0.17	0.17	1,948.2	25,475
2	66,160.3	16.5	3.28	2.65	2.49	0.17	0.20	1,937.7	22,411
3	65,742.5	17.0	3.30	2.65	2.48	0.08	0.13	1,952.4	23,666
4	66,687.7	15.9	3.30	2.65	2.49	0.14	0.22	1,991.2	21,318
5	67,028.9	15.4	3.26	2.65	2.49	0.13	0.16	1,994.1	22,556
6	67,208.4	15.7	3.17	2.65	2.48	0.15	0.22	1,995.1	24,221
7	68,038.8	16.0	2.97	2.65	2.49	0.14	0.21	2,022.0	30,361
8	70,612.4	19.1	2.93	2.52	2.34	0.25	0.28	2,060.9	30,408
9	71,641.4	13.5	2.79	2.35	2.23	0.18	0.22	2,042.7	34,431
10	71,392.6	15.8	2.60	2.21	2.06	0.14	0.19	1,942.8	35,188
11	-	-	2.47	2.14	1.98	0.10	0.12	1,959.7	31,483
12	-	-	2.46	2.13	1.99	-	-	1,941.9	31,966

주: 5) 전자결제 조정 전

## 7. 경 기

(2010 = 100, %)

	선행종합지수			동행종합지수		
	전월비	순환변동치	전월비	순환변동치	전월비	순환변동치
2011. 6	102.1	0.5	99.4	105.4	0.6	101.2
7	102.5	0.4	99.5	106.0	0.6	101.3
8	102.8	0.3	99.3	106.5	0.5	101.4
9	103.0	0.2	99.0	106.5	0.0	101.0
10	103.1	0.1	98.7	106.9	0.4	101.0
11	103.1	0.0	98.3	106.8	△0.1	100.5
12	103.4	0.3	98.1	107.2	0.4	100.5
2012. 1	104.2	0.8	98.5	107.3	0.1	100.2
2	105.3	1.1	99.2	108.1	0.7	100.6
3	105.8	0.5	99.2	108.4	0.3	100.5
4	106.3	0.5	99.4	108.6	0.2	100.4
5	106.5	0.2	99.1	108.8	0.2	100.2
6	107.5	0.9	99.7	109.2	0.4	100.2
7	107.9	0.4	99.8	109.9	0.6	100.5
8	108.0	0.1	99.5	109.8	△0.1	100.0
9	107.8	△0.2	98.9	110.3	0.5	100.1
10	108.1	0.3	98.8	110.2	△0.1	99.6
11	108.8	0.6	99.1	110.8	0.5	99.8
12	109.5	0.6	99.4	111.4	0.5	100.0
2013. 1	109.8	0.3	99.2	111.7	0.3	100.0
2	110.1	0.3	99.2	112.2	0.4	100.0
3	110.7	0.5	99.3	112.3	0.1	99.7
4	111.3	0.5	99.5	112.9	0.5	99.9
5	112.0	0.6	99.7	113.2	0.3	99.8
6	113.1	1.0	100.3	113.9	0.6	100.1
7	113.8	0.6	100.5	114.3	0.4	100.1
8	114.4	0.5	100.7	114.9	0.5	100.3
9	114.6	0.2	100.4	115.1	0.2	100.1
10	115.3	0.6	100.8	115.7	0.5	100.2
11	116.2	0.8	101.1	116.1	0.3	100.2
12	117.0	0.7	101.5	116.8	0.6	100.4
2014. 1	117.6	0.5	101.6	117.5	0.6	100.7
2	118.0	0.3	101.5	117.9	0.3	100.6
3	118.2	0.2	101.3	118.4	0.4	100.7
4	118.8	0.5	101.4	118.5	0.1	100.5
5	119.1	0.3	101.3	118.5	0.0	100.1
6	119.8	0.6	101.6	118.9	0.3	100.1
7	120.3	0.4	101.6	119.4	0.4	100.2
8	121.7	1.2	102.4	120.3	0.8	100.5
9 <sup>P</sup>	123.0	1.1	103.1	120.5	0.2	100.3
10 <sup>P</sup>	123.8	0.7	103.3	120.5	0.0	100.0
11 <sup>P</sup>	124.1	0.2	103.2	120.7	0.2	99.8

※ p는 잠정치임

## 8. 재 정

(조원)

	통합재정지출 <sup>1)</sup> (GDP대비, %)		경상 지출	이자지출	자본 지출	순융자	통합재정수입 <sup>1)</sup> (GDP대비, %)		국세 수입	세외 수입	자본 수입	사회보장 기여금
1993	50.7	(17.0)	39.8	1.2	6.9	4.0	51.5	(17.2)	39.3	6.6	1.4	4.1
1994	60.3	(17.2)	45.4	1.9	8.7	6.2	61.7	(17.6)	47.3	8.1	1.8	4.6
1995	71.6	(17.5)	49.8	2.2	13.1	8.7	72.8	(17.8)	56.8	9.3	1.3	5.4
1996	84.4	(18.3)	56.2	2.2	17.1	11.1	85.5	(18.5)	65.0	11.9	1.4	7.4
1997	100.3	(19.8)	62.8	2.3	18.8	18.7	93.4	(18.4)	69.9	13.8	1.3	8.5
1998	115.4	(23.0)	70.6	3.4	20.4	24.4	96.7	(19.3)	67.8	17.5	0.9	10.5
1999	121.0	(22.0)	76.8	5.9	24.4	19.8	107.9	(19.7)	75.7	18.9	1.4	12.0
2000	129.3	(20.4)	87.2	6.9	22.3	19.8	135.8	(21.4)	92.9	26.7	1.4	14.8
2001	136.8	(19.9)	101.9	7.2	24.9	10.1	144.0	(20.9)	95.8	29.4	1.3	17.5
2002	136.0	(17.9)	106.3	6.8	29.4	0.4	158.7	(20.8)	104.0	33.5	1.5	19.7
2003	164.3	(20.3)	136.2	6.6	30.6	△2.5	171.9	(21.2)	114.7	35.1	1.5	20.7
2004	173.1	(19.8)	144.7	8.3	27.0	1.4	178.8	(20.4)	117.8	36.8	1.3	22.8
2005	186.6	(20.3)	158.9	8.7	24.6	3.0	191.4	(20.8)	127.5	37.8	1.3	24.9
2006	203.6	(21.1)	171.3	9.8	26.5	5.7	209.6	(21.7)	138.0	42.7	1.5	27.3
2007	206.6	(19.8)	173.3	10.2	26.2	7.1	243.6	(23.3)	161.5	50.5	1.9	29.7
2008	234.9	(21.3)	201.0	10.4	28.4	5.5	250.7	(22.7)	167.3	48.6	1.9	32.9
2009	268.4	(23.3)	215.1	11.5	35.2	18.0	250.8	(21.8)	164.5	49.8	2.5	33.9
2010	254.2	(20.1)	216.9	13.4	34.2	3.1	270.9	(21.4)	177.7	55.2	2.4	35.6
2011	273.7	(22.1)	235.5	14.6	34.3	3.9	292.3	(21.9)	192.4	58.5	2.5	38.9
2012	293.0	(21.3)	252.6	14.2	34.3	6.1	311.5	(22.6)	203.0	60.8	3.7	43.9
2013	300.2	(21.0)	268.0	13.4	34.0	△1.8	314.4	(22.0)	201.9	63.1	3.3	46.1

	통합재정수지 (GDP대비, %)		관리재정수지 (GDP대비, %)		국가채무 (GDP대비, %)		조세부담률 (%)	국민부담률 (%)
1993	0.8	(0.3)	△1.9	(△0.6)	32.8	(11.0)	16.8	18.2
1994	1.4	(0.4)	△1.4	(△0.4)	34.4	(9.8)	17.3	18.6
1995	1.2	(0.3)	△2.2	(△0.5)	35.6	(8.7)	17.6	18.9
1996	1.1	(0.2)	△4.2	(△0.9)	45.6	(9.9)	17.9	19.5
1997	△7.0	(△1.4)	△12.8	(△2.5)	60.3	(11.9)	17.4	20.3
1998	△18.8	(△3.7)	△24.9	(△5.0)	80.4	(16.0)	17.0	20.3
1999	△13.1	(△2.4)	△20.4	(△3.7)	98.6	(18.0)	17.2	20.7
2000	6.5	(1.0)	△6.0	(△0.9)	111.2	(17.5)	17.9	21.5
2001	7.3	(1.1)	△8.2	(△1.2)	121.8	(17.7)	17.8	21.8
2002	22.7	(3.0)	5.1	(0.7)	133.8	(17.6)	17.8	21.9
2003	7.6	(0.9)	1.0	(0.1)	165.8	(20.4)	18.2	22.7
2004	5.6	(0.6)	△3.6	(△0.4)	203.7	(23.3)	17.4	22.0
2005	4.9	(0.5)	△6.7	(△0.7)	247.9	(27.0)	17.8	22.5
2006	6.0	(0.6)	△8.4	(△0.9)	282.7	(29.3)	18.6	23.6
2007	37.0	(3.6)	6.8	(0.7)	299.2	(28.7)	19.6	24.8
2008	15.8	(1.4)	△11.7	(△1.1)	309.0	(28.0)	19.3	24.6
2009	△17.6	(△1.5)	△43.2	(△3.8)	359.6	(31.2)	18.2	23.6
2010	16.7	(1.3)	△13.0	(△1.0)	392.2	(31.0)	17.9	23.2
2011	18.6	(1.4)	△13.5	(△1.0)	420.5	(31.6)	18.4	24.0
2012	18.5	(1.3)	△17.4	(△1.3)	443.1	(32.2)	18.7	24.8
2013	14.2	(1.0)	△21.1	(△1.5)	489.8	(34.3)	-	-

주 : 1) 통합재정 기준

2) GDP는 신계열('08 SNA) 기준(단, '00년 이전은 구계열)

## 9. 해외지표

### 가. 주요국의 경제지표 (미국)

연월중	GDP 성장률	1인당 GDP	무역 <sup>1)</sup>				경상 수지	대외 준비 <sup>2)</sup> (기말)	달러화 환율 <sup>3)</sup>	물가 <sup>4)</sup>		실업률 <sup>5)</sup>	노동 생산성 <sup>6)</sup>
			상품수출 (BOP)		상품수입 (BOP)					생산자	소비자		
			억달러	전기대비 (%)	억달러	전기대비 (%)							
2010	2.5	48,287	12,903	20.5	19,390	22.7	△444	1,327	75.32	-	1.6	9.6	3.3
2011	1.6	49,782	14,992	16.2	22,399	15.5	△459	1,467	70.87	3.8	3.2	8.9	0.1
2012	2.3	51,689	15,617	4.2	23,038	2.9	△461	1,514	73.52	1.9	2.1	8.1	1.0
2013	2.2	53,086	15,928	2.0	22,945	△0.4	△400	1,457	75.91	1.3	1.5	7.4	0.9
2013.10			1,361.4	2.8	1,938.8	0.0		1,495	75.07	0.3	0.0	7.2	
11	3.5		1,367.5	0.4	1,915.2	△1.2	△87.3	1,464	76.06	0.0	0.1	7.0	3.3
12			1,342.1	△1.9	1,907.9	△0.4		1,457	76.23	0.0	0.2	6.7	
2014.1			1,335.6	△0.5	1,930.3	1.2		1,444	77.11	0.3	0.1	6.6	
2	△2.1		1,303.7	△2.4	1,906.8	△1.2	△102.1	1,461	76.96	0.2	0.1	6.7	△4.5
3			1,356.1	4.0	1,981.7	3.9		1,449	76.63	0.3	0.2	6.7	
4			1,351.0	△0.4	2,007.0	1.3		1,445	76.38	0.2	0.3	6.3	
5	4.6		1,369.3	1.4	2,000.4	△0.3	△98.4	1,431	76.24	0.2	0.4	6.3	2.9
6			1,366.9	△0.2	1,972.9	△1.4		1,441	76.46	0.2	0.3	6.1	
7			1,390.7	1.7	1,986.5	0.7		1,442	76.33	0.5	0.1	6.2	
8	3.9		1,390.3	0.0	1,988.2	0.1	△100.3	1,417	77.55	△0.3	△0.2	6.1	2.3
9			1,360.4	△2.1	1,987.4	0.0		1,381	79.60	△0.1	0.1	5.9	
10			1,380.5	1.5	2,007.2	1.0		1,364	80.83	0.2	0.0	5.8	
11	-	-	-	-	-	-	-	1,346	82.78	△0.2	△0.3	5.8	-

연월중	통화 <sup>7)</sup> M2	금리(연%)					산업생산 <sup>11)</sup>			수요관리지표		주가지수 <sup>13)</sup>
		Federal Funds Rate (기말)	재할인율 <sup>8)</sup> (기말)	프라임 레이트 (기말)	단기 <sup>9)</sup> 국채 수익률 (기간평균)	장기 <sup>10)</sup> 국채 수익률 (기간평균)	전산업	제조업	제조업 가동률 (%) <sup>12)</sup>	소매 판매액	주택착공 호수	
2010	3.6	0-0.25	0.75	3.25	0.14	3.21	5.7	6.1	71.1	5.5	5.7	11,577.5
2011	10.1	0-0.25	0.75	3.25	0.05	2.79	3.3	3.4	73.9	7.4	4.5	12,217.6
2012	8.2	0-0.25	0.75	3.25	0.09	1.80	3.8	4.1	75.5	5.2	28.1	13,104.1
2013	5.4	0-0.25	0.75	3.25	0.06	2.35	2.9	2.6	76.1	4.1	18.6	16,576.7
2013.10	12.6	0-0.25	0.75	3.25	0.05	2.62	0.1	0.4	76.3	0.6	8.5	15,545.8
11	1.5	0-0.25	0.75	3.25	0.07	2.72	0.6	0.3	76.4	0.3	18.1	16,086.4
12	6.6	0-0.25	0.75	3.25	0.07	2.90	0.2	0.2	76.4	△0.1	△6.4	16,576.7
2014.1	6.7	0-0.25	0.75	3.25	0.04	2.86	△0.2	△1.0	75.5	△0.9	△13.2	15,698.8
2	11.8	0-0.25	0.75	3.25	0.05	2.71	0.9	1.3	76.4	0.9	3.5	16,321.7
3	3.8	0-0.25	0.75	3.25	0.05	2.72	0.8	0.8	76.8	1.5	2.4	16,457.7
4	6.1	0-0.25	0.75	3.25	0.03	2.71	0.1	0.3	77.0	0.6	11.9	16,580.8
5	7.8	0-0.25	0.75	3.25	0.03	2.56	0.5	0.4	77.1	0.4	△7.4	16,717.2
6	4.8	0-0.25	0.75	3.25	0.04	2.60	0.4	0.4	77.3	0.4	△7.6	16,826.6
7	7.9	0-0.25	0.75	3.25	0.03	2.54	0.3	0.8	77.8	0.3	20.8	16,563.3
8	2.6	0-0.25	0.75	3.25	0.03	2.42	△0.1	△0.4	77.3	0.6	△12.3	17,098.4
9	3.7	0-0.25	0.75	3.25	0.02	2.53	0.9	0.3	77.4	△0.1	6.7	17,042.9
10	4.0	0-0.25	0.75	3.25	0.02	2.30	0.1	0.4	77.6	0.5	1.7	17,390.5
11	5.4	0-0.25	0.75	3.25	0.02	2.33	1.3	1.1	78.4	0.7	△1.6	17,828.2

주: 월별 및 분기별 전기대비 증감율은 계절변동조정 후 기준, 최근 수치는 잠정치가 포함되어 있으므로 추후 수정될 수 있음

1) 국제수지 기준 2) 금+SDR+IMF포지션+외환 3) 캐나다, 유로지역, 일본, 영국, 스위스, 호주, 스웨덴 등 7개국 통화에 대한 가중평균환율지수, 명목기준

4) 생산자물가는 최종재 기준 5) 계절변동조정 후 6) 전산업(농업부문 제외)취업자의 단위시간당 불법산출액 기준(2009=100)

7) M1 = 민간보유화폐액 + 비은행금융기관발행 여행자수표 + 상업은행의 요구불예금 + 예금금융기관의 NOW계정 및 AST계정 + 신용조합의 출자금 계정 + 저축금융기관의 요구불예금, M2 = M1 + 예금금융기관의 익일물 RP + 미국은행 해외지점의 거주자 익일물 유로달러예금 + 예금금융기관의 저축예금 및 소액정기

예금 + 일반투자가 보유 MMF - 예금금융기관 및 MMF의 IRA와 Keogh계정 예금, 평잔기준 8) 2003. 1. 9일 이후부터는 primary credit 기준 9) 3개월 만기

10) 10년 만기 11) 지수(2007=100) 증감률 12) 월별 수치는 계절변동조정 후 13) 다우존스 공업평균주가, 기말기준

(중 국)

연월중	GDP 성장률	1인당 GDP	무 역				경 상 수 지	대외준비 <sup>1)</sup> (기말)	대미달러 환 율 (Yuan/US\$) <sup>2)</sup>	
			수출(FOB)		수입(CIF)				기 말	평 균
	전년동기 대비(%)	미달러	억 미달러	전년동기 대비(%)	억 미달러	전년동기 대비(%)	억 미달러			
2011	9.3	5,446	18,984	20.3	17,435	24.9	1,361	31,812	6,301	6,459
2012	7.7	6,090	20,487	7.9	18,184	4.3	2,154	33,116	6,286	6,313
2013	7.7	6,800	22,090	7.8	19,500	7.2	1,828	38,200	6,097	6,175
2013.9			1,853	△0.4	1,706	7.5		36,627	6,148	6,159
10			1,853	5.6	1,543	7.5		37,366	6,143	6,139
11	7.7	-	2,021	12.7	1,683	5.3	440	37,894	6,133	6,137
12			2,074	4.1	1,821	8.3		38,213	6,097	6,116
2014.1			2,070	10.5	1,750	9.9		38,666	6,105	6,104
2	7.4	-	1,141	△18.1	1,366	9.8	70	39,137	6,121	6,113
3			1,700	△6.6	1,620	△11.5		39,481	6,152	6,135
4			1,885	0.8	1,698	0.7		39,788	6,158	6,155
5	7.5	-	1,957	7.1	1,594	△1.6	734	39,839	6,170	6,164
6			1,868	7.2	1,549	5.4		39,932	6,153	6,156
7			2,128	14.5	1,655	△1.6		39,963	6,168	6,157
8	7.3	-	2,084	9.4	1,586	△2.3	815	39,688	6,165	6,161
9			2,136	15.3	1,826	7.0		38,877	6,153	6,153
10			2,068	11.6	1,613	4.6		..	6,146	6,144
11	-	-	2,117	4.7	1,572	△6.6	-	..	6,135	6,143

연월중	물 가		통 화 <sup>3)</sup>		금리(기말, 연%)		산 업 생 산		소매판매	주가지수 <sup>4)</sup>
	생산자	소비자	M1	M2	재할인율	금융기관 대출금리 (1년)	전산업	국유기업		
	전기대비(%)		전년동기대비(%)				전년동기대비(%)			
2011	6.1	5.4	7.9	13.6	2.25	6.56	13.9	9.9	17.1	2,199.42
2012	△1.7	2.6	6.5	13.8	2.25	6.00	10.0	6.4	14.3	2,265.90
2013	△1.9	2.6	9.3	13.6	2.25	6.00	9.7	6.9	13.1	2,115.98
2013.9	0.2	0.8	8.9	14.2	2.25	6.00	10.2	7.8	13.3	2,174.67
10	0.0	0.1	8.9	14.3	2.25	6.00	10.3	8.4	13.3	2,141.61
11	0.0	△0.1	9.4	14.2	2.25	6.00	10.0	9.1	13.7	2,220.50
12	0.0	0.3	9.3	13.6	2.25	6.00	9.7	8.3	13.6	2,115.98
2014.1	△0.1	1.0	1.2	13.2	2.25	6.00	-	-	-	2,033.08
2	△0.2	0.5	6.9	13.3	2.25	6.00	8.6	4.4	11.8	2,056.30
3	△0.3	△0.5	5.4	12.1	2.25	6.00	8.8	4.6	12.2	2,033.31
4	△0.2	△0.3	5.5	13.2	2.25	6.00	8.7	5.7	11.9	2,026.36
5	△0.1	0.1	5.7	13.4	2.25	6.00	8.8	6.1	12.5	2,039.21
6	△0.2	△0.1	8.9	14.7	2.25	6.00	9.2	7.3	12.4	2,048.33
7	△0.1	0.1	6.7	13.5	2.25	6.00	9.0	5.8	12.2	2,201.56
8	△0.2	0.2	5.7	12.8	2.25	6.00	6.9	4.0	11.9	2,217.20
9	△0.4	0.5	4.8	12.9	2.25	6.00	8.0	4.8	11.6	2,363.87
10	△0.4	0.0	3.2	12.6	2.25	6.00	7.7	5.5	11.5	2,420.18
11	△0.5	△0.2	3.2	12.3	2.25	5.60	7.2	2.8	11.7	2,682.84

주: 최근 수치는 잠정치가 포함되어 있으므로 추후 수정될 수 있음

1) 외화보유액 2) 중국인민은행 고시환율 3) M1=현금통화+요구불예금, M2=M1+준통화(정기예금+저축예금+기타예금), 말잔

4) 상해 종합주가지수(1990=100), 기말기준

자료: 중국인민은행, 국가통계국

IMF, International Financial Statistics 각호



(일 본)

연월중	GDP 성장률	1인당 GDP	무 역				경상 수지	대외 준비 <sup>1)</sup> (기말)	대미달러 환 율 <sup>2)</sup>		물 가 <sup>3)</sup>		실업률 <sup>4)</sup>	노동 <sup>5)</sup> 생산성
			수출(FOB)		수입(CIF)				기말	평균	생산자	소비자		
			억엔	전년동기대비 (%)	억엔	전년동기대비 (%)								
2011	△0.5	46,175	655,465	△2.7	681,112	12.1	844	12,958	77.57	79.78	1.5 (0.8)	△0.3 (△0.2)	4.6	△2.4
2012	1.5	46,530	637,476	△2.7	706,886	3.8	390	12,681	86.32	79.79	△0.9 (△0.7)	0.0 (△0.1)	4.3	△0.1
2013	1.5	38,491	697,742	9.5	812,425	14.9	270	12,668	105.37	97.60	1.3 (2.5)	0.4 (1.6)	4.0	1.0
2013.11	△0.4		58,988.1	18.4	71,999.0	21.2	△597	12,754	102.24	100.04	0.0	0.0	3.9	5.6
12			61,091.8	15.3	74,163.4	24.8	△680	12,668	105.37	103.42	0.3	0.1	3.7	6.9
2014.1	1.4		52,523.8	9.5	80,474.3	25.1	△1,586	12,771	102.49	103.94	0.2	△0.2	3.7	6.9
2			57,993.1	9.8	66,040.5	9.0	608	12,882	101.66	102.02	△0.2	0.0	3.6	7.1
3			63,835.7	1.8	78,343.0	18.2	160	12,793	102.98	102.30	0.0	0.3	3.6	6.1
4			60,675.1	5.1	68,823.6	3.4	214	12,828	102.51	102.54	2.8	2.1	3.6	5.0
5	△1.7		56,073.9	△2.7	65,182.1	△3.5	511	12,839	101.64	101.78	0.3	0.4	3.5	0.9
6			59,404.9	△1.9	67,690.1	8.5	△368	12,839	101.39	102.05	0.2	△0.1	3.7	3.0
7	△0.5		61,920.3	3.9	71,568.9	2.4	417	12,760	102.87	101.73	0.4	0.0	3.8	△2.0
8			57,062.9	△1.3	66,590.1	△1.4	287	12,780	103.83	102.95	△0.2	0.2	3.5	△1.4
9			63,825.2	6.9	73,466.1	6.3	963	12,644	109.42	107.16	0.0	0.2	3.6	1.0
10			66,886.6	9.6	74,255.5	3.1	833	12,659	111.23	108.03	△0.8	△0.3	3.5	△2.1
11	-	-	61,888.6	4.9	70,807.2	△1.7	-	12,691	118.22	116.24	△0.2	△0.4	3.5	-

연월중	통화 <sup>6)</sup>	금리(기말, 연%)				광 공 업 <sup>8)</sup>				수요관련지표			추가 지수 <sup>11)</sup>
	M3	기 대 이	준 출 율 <sup>7)</sup>	단 기 프 라 임 레 이 트	장 기 프 라 임 레 이 트	생 산	출 하	재 고	제조업 가동률	소 매 판 매	민 간 기 계 수주액 <sup>9)</sup>	민 간 건 설 수주액 <sup>10)</sup>	
	전년동기 대비 (%)												
2011	2.2	0.30	1.475	1.40	△2.8	△3.7	2.0	95.7	△1.0	7.8	5.5	8,455	
2012	2.2	0.30	1.475	1.20	0.6	1.2	5.2	97.8	1.8	△0.9	1.0	10,395	
2013	2.9	0.30	1.475	1.20	△0.8	△0.6	△4.3	97.3	1.0	5.8	20.5	16,291	
2013.10	3.3	0.30	1.475	1.20	0.6	1.3	△0.3	99.4	△0.3	0.9	67.0	14,328	
11	3.5	0.30	1.475	1.20	0.3	0.1	△1.4	99.9	1.1	6.5	△14.7	15,662	
12	3.4	0.30	1.475	1.20	0.5	0.2	△0.2	101.4	△0.6	△12.1	△3.5	16,291	
2014.1	3.5	0.30	1.475	1.25	3.9	5.1	△0.4	107.7	1.6	8.1	6.2	14,915	
2	3.2	0.30	1.475	1.20	△2.3	△1.0	△0.9	104.9	0.3	△4.6	△18.4	14,841	
3	2.9	0.30	1.475	1.20	0.7	△0.2	1.4	105.3	6.4	19.1	△27.4	14,828	
4	2.8	0.30	1.475	1.20	△2.8	△5.0	△0.5	103.0	△13.6	△9.1	35.2	14,304	
5	2.7	0.30	1.475	1.20	0.7	△1.0	3.0	102.3	4.6	△19.5	△6.0	14,632	
6	2.5	0.30	1.475	1.20	△3.4	△1.9	2.0	98.9	0.5	8.8	3.6	15,162	
7	2.5	0.30	1.475	1.15	0.4	0.7	0.9	98.1	△0.5	3.5	22.8	15,621	
8	2.5	0.30	1.475	1.15	△1.9	△2.1	0.9	96.4	1.9	4.7	△16.1	15,425	
9	2.5	0.30	1.475	1.15	2.9	4.4	△0.7	99.9	2.8	2.9	△45.2	16,174	
10	2.6	0.30	1.475	1.15	0.4	0.6	△0.4	100.6	△1.4	△6.4	△2.2	16,414	
11	2.9	0.30	1.475	1.15	△0.6	△1.4	1.0	-	△0.3	-	32.0	17,460	

주: 최근 수치는 잠정치가 포함되어 있으므로 추후 수정될 수 있음

1) 재무성발표 외환보유액 2) 동경시장 현치증가 기준 3) ( )안은 12월의 전년동월대비, 소비자물가 2010 =100, 생산자물가 2010 = 100, 생산자물가는 국내상품 기준

4) 계절변동조정 후 5) 제조업 2010년=100 6) M3 (구M2+CD) = 현금통화 + 요구불예금 + 준통화 + 양도성예금기준, 2008.6.9.개편, 평잔기준

7) 2006년 8월 11일자로 일본은행이 중전의 공정보험을 2001년 이후부터 소급하여 「기준환인물 및 기준대출이율」로 명칭 변경

8) 광공업 2010년=100 9) 선박 및 전력용 기계 제외 10) 민간건설수주는 대기업 50사 대상 11) 일경평균주가, 기말기준

자료: 일본은행, 내각부, 재무성, 경제산업성, 생산성본부, IMF 등

(유로지역)

연월중	GDP 성장률	1인당 GDP <sup>1)</sup>	무 역 <sup>2) 3)</sup>				경상수지	대외준비(기말) <sup>4)</sup>	대미달러 환율(US\$/EUR)		물 가 <sup>5)</sup>		실업률 <sup>6)</sup> (%)
			상품수출(FOB)		상품수입(CIF)				생산자	소비자			
	전기대비(%)	유로	억유로	전기 대비(%)	억유로	전기 대비(%)	억유로	억달러			기말	평균	전기대비(%)
2011	1.6	25,800	17489.5	13.6	17663.5	13.5	△110	8,628	1,295	1,392	5.7	2.7	10.1
2012	△0.7	25,600	18804.7	7.5	17945.2	1.6	1,472	9,094	1,319	1,286	2.8	2.5	11.3
2013	△0.5	25,400	18959.6	0.8	17412.6	△3.0	2,126	7,474	1,375	1,328	△0.2	1.4	12.0
2013.10	0.2	-	1,583	0.0	1,454	△0.3	140	7,910	1,358	1,364	△0.5	△0.1	11.9
11			1,588	0.4	1,436	△1.2	196	7,641	1,359	1,350	0.0	△0.1	11.9
12			1,565	△1.5	1,428	△0.5	211	7,474	1,375	1,370	0.2	0.3	11.8
2014.1	0.3	-	1,589	1.6	1,457	2.0	208	7,715	1,349	1,362	△0.3	△1.1	11.8
2			1,609	1.2	1,458	0.1	201	7,991	1,380	1,367	△0.3	0.3	11.8
3			1,598	△0.7	1,456	△0.2	183	7,867	1,377	1,382	△0.2	0.9	11.7
4	0.1	-	1,596	△0.1	1,448	△0.5	200	7,867	1,387	1,381	△0.2	0.2	11.6
5			1,608	0.8	1,456	0.6	232	7,740	1,363	1,373	△0.1	△0.1	11.6
6			1,597	△0.6	1,465	0.6	170	7,962	1,369	1,360	0.2	0.1	11.6
7	0.2	-	1,606	0.5	1,477	0.8	192	7,828	1,339	1,354	△0.2	△0.7	11.6
8			1,583	△1.4	1,429	△3.3	197	7,836	1,313	1,331	△0.2	0.1	11.5
9			1,650	4.2	1,471	3.0	320	7,512	1,263	1,289	0.2	0.4	11.5
10	-	-	1,645	△0.3	1,451	△1.3	205	7,338	1,252	1,268	△0.4	△0.1	11.5
11			-	-	-	-	-	-	-	1,245	1,247	-	△0.2

연월중	통화 M3 <sup>7)</sup>	금 리(연%, 기말)					산업생산			수요관련지표		추가 지수 <sup>11)</sup>
		전년동기 대비(%)	초단기 여신금리	초단기 수신금리	단기공개시장조작금리	EURIBOR <sup>8)</sup>	장기국채수익률 <sup>9)</sup>	전산업 <sup>10)</sup>	제조업	건설업	소매 판매액	
	전기대비(%)											전기대비(%)
2011	1.5	1.75	0.25	1.00	1.36	2.65	3.4	4.7	△3.0	△0.8	△0.9	2,316.6
2012	3.0	1.50	0.00	0.75	0.19	1.72	△2.5	△2.7	△4.8	△1.7	△11.1	2,635.9
2013	2.3	0.75	0.00	0.25	0.29	2.24	△0.7	△0.7	△2.8	△0.8	△4.4	3,109.0
2013.10	1.4	1.00	0.00	0.50	0.23	1.95	△0.5	△0.2	△1.1	△0.4	4.2	3,068.0
11		0.75	0.00	0.25	0.23	1.99	1.5	1.4	△0.1	1.2	4.9	3,086.6
12		0.75	0.00	0.25	0.29	2.24	△0.4	0.0	1.6	△1.0	6.9	3,109.0
2014.1	1.2	0.75	0.00	0.25	0.30	1.89	0.1	0.3	1.0	0.8	5.4	3,014.0
2		0.75	0.00	0.25	0.29	1.88	0.0	0.4	0.0	0.1	6.0	3,149.2
3		0.75	0.00	0.25	0.31	1.82	△0.4	△0.7	△0.6	0.0	4.0	3,161.6
4	0.8	0.75	0.00	0.25	0.34	1.72	1.1	1.1	0.4	0.1	5.1	3,198.4
5		0.75	0.00	0.25	0.31	1.56	△1.0	△1.5	△1.5	0.2	3.3	3,244.6
6		0.40	△0.10	0.15	0.21	1.44	△0.4	△0.4	△0.2	0.4	3.3	3,228.2
7	1.8	0.40	△0.10	0.15	0.21	1.34	0.7	1.0	0.3	△0.4	5.7	3,115.5
8		0.40	△0.10	0.15	0.16	1.03	△1.1	△1.4	0.6	0.9	4.1	3,172.6
9		0.30	△0.20	0.05	0.08	1.06	0.5	0.5	△1.0	△1.2	2.5	3,225.9
10	2.5	0.30	△0.20	0.05	0.09	0.96	0.1	0.4	1.3	0.4	4.4	3,113.3
11		0.30	△0.20	0.05	0.08	0.80	-	-	-	-	0.3	3,250.9

주: 월별 및 분기별 증감률은 계절변동조정 후 기준, 최근 수치에는 잠정치가 포함되어 있으므로 추후 수정될 수 있음

1) EU통계청 자료 2) 역내교역제외 3) 계절변동 조정후 4) 유럽중앙은행 및 회원국 중앙은행의 대외준비자산(금+SDR+IMF포지션+외환)

5) 생산자물가는 건설업 제외, 소비자물가는 종합소비자물가지수(HICP) 기준 6) ILO 기준, 계절변동 조정후

7) 현금통화+요구불예금+만기 2년 이내의 정기예금+통지기간 3개월 이내의 통지예금+환매채+만기 2년 이내의 채무증서+투자신탁+단기금융상품, 말잔기준 8) 3개월 만기 9) 10년 만기 10) 건설업 제외 11) Dow Jones EURO STOXX 50 Index, 기말기준

자료: Monthly Bulletin(European Central Bank), Reuters

(독 일)

연월중	GDP 성장률	1인당 GDP <sup>1)</sup>	무 역 <sup>2)</sup>				경상수지 <sup>2)</sup>	대 외 준 비 (기말) <sup>3)</sup>	물 가	
			상품수출(FOB)		상품수입(CIF)				생산자 <sup>4)</sup>	소비자
	전기대비 (%)	유로	억유로	전기대비 (%)	억유로	전기대비 (%)	억유로	억달러	전기대비(%)	
2011	3.6	30,000	10,612	11.5	9,025	13.2	1,640	2,389	1.7	2.1
2012	0.4	30,200	10,958	3.3	9,059	0.4	1,962	2,489	△1.3	2.0
2013	0.1	30,200	10,931	△0.2	8,982	△0.9	1,892	1,982	1.2	1.5
2013.10	0.4	-	926	0.3	760	3.0	170	2,098	△0.2	△0.2
11			931	0.7	759	△2.3	211	2,023	△0.1	0.2
12			922	△0.9	748	△0.6	212	1,982	0.1	0.4
2014.1	0.8	-	944	0.1	771	0.4	136	2,031	△0.1	△0.6
2			932	1.1	773	1.4	142	2,104	0.0	0.5
3			915	2.1	763	2.4	216	2,074	△0.3	0.3
4	△0.1	-	939	3.1	765	3.4	169	2,074	△0.1	△0.2
5			929	4.1	745	4.4	122	2,023	△0.2	△0.1
6			938	5.1	772	5.4	172	2,092	0.0	0.3
7	0.1	-	983	6.1	761	6.4	198	2,062	△0.1	0.3
8			926	7.1	751	7.4	105	2,063	△0.1	0.0
9			977	8.1	791	8.4	237	1,975	0.0	0.0
10	-	-	972	9.1	766	9.4	231	1,921	△0.2	△0.3
11			-	-	-	-	-	-	-	0.0

연월중	실업률 (%) <sup>5)</sup>	금 리(연%, 기말)		산업생산(전기대비, %)			수요관련지표(전기대비, %)			주가지수 <sup>8)</sup>
		단기국채 수익률 <sup>6)</sup>	장기국채 수익률 <sup>7)</sup>	전산업	제조업	건설업	소 매 판매액	자 본 재 수 주	건설수주	
2011	5.9	△0.18	1.83	7.2	8.6	7.8	1.0	10.3	4.4	5,898.4
2012	5.4	△0.05	1.32	△0.4	△0.5	△1.1	△0.2	△3.6	4.4	7,612.4
2013	5.2	0.09	1.93	0.2	0.3	△0.2	0.5	4.5	2.3	9,552.2
2013.10	5.2	△0.01	1.67	△0.7	△0.6	△0.9	△0.7	△2.9	1.6	9,033.9
11	5.1	0.03	1.69	2.0	2.3	0.8	1.7	2.2	5.3	9,405.3
12	5.1	0.09	1.93	△0.2	0.1	2.0	△1.4	1.2	△2.4	9,552.2
2014.1	5.1	0.04	1.66	0.1	0.0	3.2	1.6	△1.2	4.9	9,306.5
2	5.1	0.07	1.62	0.1	0.5	1.8	0.6	0.5	△3.0	9,692.1
3	5.0	0.05	1.57	△0.2	△0.4	△4.3	△0.4	△2.9	△3.2	9,555.9
4	5.0	△0.04	1.47	0.1	0.2	△0.9	△0.4	3.7	3.0	9,603.2
5	5.0	0.00	1.36	△1.1	△1.4	△3.4	△0.3	△0.2	△4.2	9,943.3
6	5.0	△0.03	1.25	0.3	0.3	1.4	1.0	△5.1	△6.1	9,833.1
7	4.9	△0.02	1.16	1.0	1.6	1.0	△0.9	9.2	6.5	9,407.5
8	5.0	△0.05	0.89	△2.5	△3.1	△0.9	1.3	△6.6	△3.5	9,470.2
9	5.0	△0.09	0.95	1.4	1.2	△0.8	△2.8	1.4	△1.6	9,474.3
10	4.9	△0.14	0.84	0.0	0.2	1.4	1.9	3.0	0.6	9,326.9
11	-	△0.12	0.70	-	-	-	-	-	-	9,980.9

주: 월별 및 분기별 증감률은 계절변동조정 후 기준, 최근 수치에는 잠정치가 포함되어 있으므로 추후 수정될 수 있음

- 1) EU통계청 자료 2) 계절변동 조정 후, 경상수지는 조정 전 3) 연방은행의 대외준비자산(금 + 외환 + SDR + IMF포지션 + 유럽통화협력기금에 대한 출연금 및 대여금) 4) 공산품 기준 5) EU 통계청 기준, 계절변동조정 후 6) 3개월 만기 7) 10년 만기 8) DAX Index (1987.12.30 = 1,000), 기말기준

자료: Monthly Bulletin(Deutsche BundesBank), International Financial Statistics(IMF), Main Economic Indicators(OECD)

(영국)

연월중	GDP 성장률	1인당 GDP <sup>1)</sup>	무역				경상수지	대외준비 <sup>2)</sup> (기말)	대미달러 환율(US/£) <sup>3)</sup>		실업률 <sup>4)</sup>
			상품수출(FOB)		상품수입(CIF)				기말	평균	
			전기대비(%)	파운드	전기대비(%)	파운드					
2011	1.6	30,600	3,092	14.2	4,057	10.2	△270	945	1,5535	1,6039	8.1
2012	0.7	30,200	3,051	△1.3	4,141	2.1	△619	1051	1,6251	1,5850	8.0
2013	1.7	30,500	3,068	0.5	4,194	1.3	△767	1044	1,6556	1,5648	7.6
2013.10	0.4	-	248	△2.0	350	△2.0	-	1070	1,6040	1,6089	7.4
11			246	△0.4	349	△0.3	△245	1064	1,6365	1,6113	7.1
12			253	2.8	337	△3.4	-	1044	1,6556	1,6380	7.2
2014.1	0.6	-	239	△5.6	348	3.2	-	1051	1,6432	1,6471	7.2
2			240	0.4	340	△2.4	△225	1071	1,6743	1,6564	6.9
3			254	6.0	339	△0.3	-	1102	1,6662	1,6615	6.8
4	0.8	-	243	△4.3	340	0.5	-	1078	1,6870	1,6747	6.6
5			244	0.4	346	1.7	△243	1097	1,6750	1,6839	6.5
6			238	△2.7	340	△1.7	-	1125	1,7103	1,6915	6.3
7	0.7	-	241	1.2	353	3.6	-	1116	1,6884	1,7073	6.2
8			232	△3.6	334	△5.3	△270	1108	1,6597	1,6697	6.0
9			241	4.0	346	3.7	-	1065	1,6212	1,6304	6.0
10	-	-	243	0.9	340	△1.9	-	1073	1,5995	1,6074	6.0
11			-	-	-	-	-	-	1,5646	1,5772	-

연월중	물가		통화	금리(기말, 연%)		산업생산		수요관련지표		주가지수 <sup>10)</sup>
	생산자 <sup>5)</sup>	소비자	M4 <sup>7)</sup>	정책금리 <sup>8)</sup>	장기국채 수익률 <sup>9)</sup>	전산업	제조업	소매	기업투자	
	전기대비(%)		전년동기대비(%)			전기대비(%)				
2011	4.7	4.5	△1.5	0.50	2.83	△0.6	2.0	△1.2	6.0	5,572.3
2012	2.1	2.8	△3.8	0.50	2.70	△3.0	△1.5	0.9	4.2	5,897.8
2013	1.3	2.6	1.2	0.50	3.51	△0.2	△0.5	1.4	5.3	6,749.1
2013.10	△0.3	0.1	2.5	0.50	3.22	△0.4	△0.2	△0.9	2.7	6,731.4
11	△0.2	0.1	2.8	0.50	3.38	△0.3	△0.3	0.2		6,650.6
12	0.0	0.4	0.3	0.50	3.51	0.4	0.6	2.1		6,749.1
2014.1	0.3	△0.6	0.1	0.50	3.30	△0.6	0.0	△0.9	0.7	6,510.4
2	0.1	0.6	1.1	0.50	3.30	1.3	1.0	1.4		6,809.7
3	0.1	0.2	△0.2	0.50	3.37	△0.1	0.4	△0.7		6,598.4
4	0.1	0.3	△0.5	0.50	3.32	0.1	0.7	2.0	3.2	6,780.0
5	△0.1	△0.1	△0.9	0.50	3.24	△0.4	△1.4	△0.6		6,844.5
6	△0.1	0.2	△0.6	0.50	3.29	0.0	0.6	0.2		6,743.9
7	△0.1	△0.4	△1.0	0.50	3.17	0.2	0.2	△1.4	△1.4	6,730.1
8	△0.1	0.4	△1.4	0.50	2.83	△0.2	0.1	1.9		6,819.8
9	△0.2	0.1	△2.5	0.50	2.91	0.7	0.6	△1.6		6,622.7
10	△0.3	0.1	△2.6	0.50	2.80	△0.1	△0.7	1.9	-	6,546.5
11	0.2	△0.2	-	0.50	2.49	-	-	-		6,722.6

주: 월별 및 분기별 전년대비 증감률은 계절변동조정 후 기준, 최근 수치에는 잠정치가 포함되어 있으므로 추후 수정될 수 있음

1) EU 통계청 2) 금+외환+SDR+IMF포지션+유럽통화협력기금에 대한 출연금 및 대여금 3) Reuters 기준환율

4) 실업수당신청자 기준, 계절변동조정후 5) 제조업 산출물가 기준 6) 화폐발행액+은행의 자금결제용 영란은행 예치금, 평잔기준, 연간은 당해년도 12월의 전년동월대비 7) 민간화폐보유액+파운드화표시 민간부문요구불예금+파운드화표시 민간부문정기예금(CD 포함)+(민간보유 주택대출조합의 주식 예금 및 CD-주택대출조합보유 은행예금, CD 및 현금), 말잔기준 8) 영란은행 RP 금리 9) 20년만기 10) FTSE 100 Index(1984.1.3=1,000), 기말기준

자료: Monthly Digest of Statistics(Office for National Statistics), International Financial Statistics(IMF), Main Economic Indicators(OECD)

(대 만)

연월중	GDP 성장률	1인당 GDP	무 역				경 상 수 지	대외준비 <sup>1)</sup> (기말)	대미달러 환 <sup>2)</sup> (NT\$/US)		실업률 (%)
			수출(FOB)		수입(CIF)				기 말	평 균	
	전년동기 대비(%)	미달러	백 만 미달러	전년동기 대비(%)	백 만 미달러	전년동기 대비(%)	백만 미달러				
2011	4.2	20,057	308,380	12.3	281,630	12.0	41,776	385,550	30.27	29.39	4.4
2012	1.5	20,423	301,150	△2.4	270,860	△3.9	50,693	403,170	29.05	29.56	4.2
2013	2.2	20,958	303,260	0.7	270,090	△0.3	57,427	416,810	29.82	29.67	4.2
2013.10	3.4	-	26,710	0.7	22,600	△2.9	17,197	415,600	29.42	29.38	4.2
11			25,730	3.4	21,380	△0.5		415,560	29.59	29.51	4.2
12			26,390	1.2	24,180	10.0		416,810	29.82	29.73	4.1
2014.1	3.4	-	24,310	△5.4	21,340	△15.2	15,476	416,940	30.32	30.12	4.0
2			21,290	7.9	19,720	4.9		417,980	30.30	30.30	4.1
3			27,760	1.9	25,800	7.4		419,200	30.45	30.40	4.0
4	3.9	-	26,590	6.2	24,060	5.8	16,487	421,500	30.15	30.19	3.9
5			26,670	1.4	21,380	△2.3		421,650	29.99	30.12	3.9
6			26,800	1.2	24,910	7.5		423,450	29.87	29.98	3.9
7	3.7	-	26,770	5.7	24,160	9.5	15,799	423,660	30.06	29.94	4.0
8			28,100	9.6	24,000	14.0		423,070	29.87	29.97	4.1
9			26,430	4.7	22,930	0.1		420,700	30.43	30.12	4.0
10	-	-	26,900	0.7	22,280	△1.4	-	421,480	30.43	30.39	4.0
11			26,680	3.7	22,460	5.1		421,470	30.99	30.72	3.9

연월중	물 가 <sup>3)</sup>		노 동 생산성 <sup>4)</sup>	통 화 <sup>5)</sup>		금리(기말, 연%)		산 업 생 산		소매 판매	주가지수 <sup>7)</sup>
	생산자	소비자		M1B	M2	재할인율	프리임 레이트 <sup>6)</sup>	전산업	제조업		
	전기대비(%)		전년동기대비(%)		전년동기대비(%)						
2011	4.3 (4.3)	1.4 (2.0)	3.5	3.5	5.0	1.875	2.882	4.8	5.2	6.5	7,072.08
2012	△1.1 (△4.0)	1.9 (1.6)	△1.0	4.9	3.7	1.875	2.883	0.0	△0.1	2.4	7,699.50
2013	0.0 (0.0)	0.8 (0.3)	0.3	8.5	6.1	1.875	2.882	0.8	0.8	1.9	8,611.51
2013.10	△0.5	△0.3	△1.4	8.6	6.0	1.875	2.882	0.8	0.5	3.5	8,450.06
11	△0.1	△0.7	0.3	8.9	6.1	1.875	2.882	△0.2	0.4	5.1	8,406.83
12	0.6	△0.1	△0.8	8.5	5.8	1.875	2.882	5.6	5.6	1.9	8,611.51
2014.1	0.6	0.2	4.0	9.9	6.0	1.875	2.883	△1.8	△1.9	6.8	8,462.57
2	0.4	△0.4	△5.4	8.6	5.6	1.875	2.883	6.8	7.6	△3.6	8,639.58
3	0.0	0.2	2.0	8.9	5.9	1.875	2.833	3.2	3.6	4.3	8,849.28
4	△0.6	0.7	1.2	9.1	6.2	1.875	2.833	5.3	5.7	4.1	8,791.44
5	0.1	0.1	7.1	8.1	5.9	1.875	2.833	5.4	5.6	4.4	9,075.91
6	0.0	0.5	5.1	7.5	5.7	1.875	2.883	8.6	8.9	5.5	9,393.07
7	△0.1	0.0	5.4	7.7	5.6	1.875	2.883	6.2	6.8	5.5	9,315.85
8	△0.4	0.4	6.7	7.6	5.6	1.875	2.883	6.9	7.1	4.5	9,436.27
9	△0.7	0.0	3.8	7.4	5.3	1.875	2.883	10.2	10.9	4.3	8,966.92
10	△1.0	0.1	6.4	7.2	5.0	1.875	2.883	9.1	9.1	3.3	8,974.76
11	△1.4	△0.9	-	7.0	5.2	1.875	2.883	6.9	6.9	1.8	9,187.15

주: 최근 수치는 잠정치가 포함되어 있으므로 추후 수정될 수 있음

1) 외환보유액 2) Reuters 고시환율 3) ( )안은 12월의 전년동월대비 4) 제조업 5) M1B=현금통화+당좌예금+보통예금+보통저축예금, M2=M1B+정기예금+외화예금+우편예금+환매거래잔액+외국인보유 현금, 평잔기준 6) 대만은행

7) 가권지수(1966=100), 기말기준

자료: 금융통계월보(대만 중앙은행), Monthly Bulletin of Statistics(Bureau of Statistics)

대만행정원 주계처, 중화민국대만지구 국민경제동향통계계보 각호, Reuters Business Briefing

## 나. 주요국가의 GDP규모

(십억달러)

기간중	미국	중국	일본	독일	프랑스	브라질	영국	이태리	러시아	인도	캐나다
1994	7,309	559	4,850	2,153	1,371	546	1,081	1,060	277	334	576
1995	7,664	728	5,334	2,525	1,573	770	1,181	1,132	313	367	602
1996	8,100	856	4,706	2,438	1,573	840	1,243	1,267	392	400	627
1997	8,608	953	4,324	2,160	1,423	872	1,385	1,200	405	424	651
1998	9,089	1,019	3,915	2,181	1,471	844	1,478	1,226	271	429	631
1999	9,666	1,083	4,433	2,134	1,458	587	1,519	1,210	196	465	674
2000	10,290	1,198	4,731	1,892	1,330	645	1,497	1,107	260	475	739
2001	10,625	1,325	4,160	1,883	1,339	554	1,486	1,125	307	493	733
2002	10,980	1,454	3,981	2,014	1,457	506	1,624	1,230	345	523	753
2003	11,512	1,641	4,303	2,428	1,796	552	1,877	1,517	430	618	888
2004	12,277	1,932	4,656	2,730	2,058	664	2,222	1,738	591	722	1,018
2005	13,095	2,257	4,572	2,771	2,140	882	2,324	1,789	764	834	1,164
2006	13,858	2,713	4,357	2,905	2,258	1,089	2,487	1,875	990	949	1,311
2007	14,480	3,494	4,356	3,329	2,586	1,367	2,858	2,130	1,300	1,238	1,458
2008	14,720	4,520	4,849	3,641	2,845	1,654	2,710	2,318	1,661	1,223	1,543
2009	14,418	4,991	5,035	3,307	2,626	1,622	2,217	2,117	1,223	1,365	1,371
2010	14,958	5,930	5,495	3,311	2,570	2,143	2,297	2,059	1,525	1,711	1,614
2011	15,534	7,322	5,896	3,631	2,785	2,475	2,465	2,196	1,899	1,873	1,779
2012	16,245	8,229	5,938	3,428	2,613	2,248	2,484	2,014	2,004	1,859	1,821
2013	16,800	9,181	4,902	3,636	2,737	2,243	2,535	2,072	2,118	1,870	1,825
기간중	스페인	호주	멕시코	한국	네덜란드	인도네시아	터키	스위스	스웨덴	사우디	폴란드
1994	516	353	534	436	352	177	176	277	218	140	104
1995	597	379	347	531	419	202	228	324	254	148	139
1996	622	425	402	573	418	227	244	312	276	163	157
1997	573	426	486	532	387	216	255	272	253	171	157
1998	601	380	508	358	403	95	269	279	255	152	172
1999	618	412	587	462	412	140	250	274	259	167	168
2000	582	400	692	533	386	165	267	256	247	195	171
2001	609	377	733	505	401	160	196	263	227	189	190
2002	689	424	750	576	439	196	233	287	251	195	198
2003	886	539	722	644	539	235	303	335	315	221	217
2004	1,046	655	775	722	611	257	392	374	362	259	253
2005	1,133	731	870	845	640	286	483	385	371	328	304
2006	1,238	778	966	952	678	364	531	405	399	377	342
2007	1,444	945	1,043	1,049	784	432	647	451	463	416	425
2008	1,601	1,051	1,101	1,002	875	511	730	524	486	520	529
2009	1,458	993	895	902	798	539	615	509	406	429	431
2010	1,387	1,247	1,047	1,094	779	710	731	549	463	527	470
2011	1,456	1,490	1,161	1,203	834	846	775	659	536	670	516
2012	1,323	1,555	1,184	1,222	771	878	788	631	524	734	490
2013	1,359	1,505	1,259	1,304	800	870	827	651	558	745	516

\* 자료 : IMF, World Economic Outlook (2014.4)

## 다. 주요국가의 1인당 GDP

(달러)

기간중	호주	캐나다	미국	일본	독일	프랑스	영국	이태리	스페인	그리스
1994	19,726	19,889	27,755	38,759	26,439	23,810	18,680	18,649	13,142	10,388
1995	20,930	20,572	28,763	42,516	30,921	27,238	20,354	19,920	15,155	12,352
1996	23,202	21,203	30,047	37,425	29,767	27,153	21,373	22,283	15,763	12,949
1997	23,018	21,796	31,553	34,307	26,323	24,488	23,743	21,097	14,477	12,664
1998	20,341	20,962	32,929	30,981	26,590	25,230	25,275	21,548	15,137	12,654
1999	21,779	22,205	34,620	35,014	25,995	24,930	25,876	21,258	15,487	12,967
2000	20,876	24,128	36,450	37,304	23,020	22,600	25,415	19,451	14,456	11,703
2001	19,457	23,659	37,253	32,711	22,863	22,600	25,132	19,745	14,965	11,997
2002	21,610	24,038	38,123	31,241	24,414	24,414	27,370	21,573	16,671	13,485
2003	27,193	28,095	39,597	33,718	29,429	29,877	31,521	26,472	21,082	17,716
2004	32,673	31,924	41,846	36,444	33,090	34,020	37,130	30,020	24,501	20,863
2005	35,976	36,149	44,224	35,781	33,603	35,107	38,585	30,607	26,102	21,700
2006	37,713	40,291	46,358	34,077	35,275	36,772	41,044	31,909	28,081	23,546
2007	44,983	44,336	47,964	34,038	40,463	41,850	46,866	36,026	32,168	27,379
2008	48,951	46,373	48,308	37,865	44,334	45,789	44,131	38,883	35,113	30,605
2009	45,430	40,709	46,907	39,321	40,388	42,047	35,885	35,251	31,747	28,582
2010	56,251	47,367	48,294	42,917	40,493	40,943	36,891	34,126	30,114	26,074
2011	66,202	51,645	49,797	46,102	44,405	44,140	39,286	36,227	31,563	25,655
2012	67,856	52,489	51,709	46,530	42,569	41,223	38,999	33,915	28,294	22,347
2013	64,863	51,990	53,101	39,491	44,999	43,000	39,567	34,715	29,150	21,857
기간중	한국	대만	러시아	브라질	멕시코	터키	남아공	중국	인도네시아	인도
1994	9,757	11,932	1,865	3,428	5,965	3,115	3,382	467	923	363
1995	11,779	12,865	2,114	4,756	3,810	3,962	3,685	601	1,038	392
1996	12,587	13,376	2,642	5,112	4,340	4,167	3,439	699	1,154	419
1997	11,582	13,740	2,740	5,223	5,175	4,281	3,495	771	1,083	435
1998	7,724	12,546	1,838	4,983	5,332	4,311	3,100	817	473	433
1999	9,906	13,535	1,334	3,414	6,073	3,942	3,029	861	687	460
2000	11,347	14,641	1,775	3,696	7,064	4,149	2,987	946	800	461
2001	10,655	13,108	2,096	3,133	7,354	3,009	2,633	1,038	767	470
2002	12,094	13,370	2,377	2,822	7,436	3,523	2,445	1,132	922	491
2003	13,451	13,748	2,968	3,041	7,080	4,531	3,656	1,270	1,091	572
2004	15,029	14,986	4,097	3,610	7,520	5,791	4,723	1,486	1,178	658
2005	17,551	16,023	5,311	4,743	8,367	7,044	5,267	1,726	1,291	749
2006	19,676	16,451	6,913	5,795	9,166	7,651	5,511	2,064	1,623	840
2007	21,590	17,122	9,102	7,202	9,736	9,217	5,852	2,645	1,898	1,081
2008	19,028	17,372	11,631	8,633	10,111	10,273	5,545	3,404	2,211	1,053
2009	16,959	16,331	8,568	8,395	8,085	8,530	5,733	3,740	2,300	1,159
2010	20,540	18,488	10,671	10,992	9,158	10,015	7,245	4,423	2,986	1,432
2011	22,388	19,980	13,335	12,584	10,034	10,477	7,972	5,434	3,511	1,547
2012	22,590	20,386	14,016	11,437	10,111	10,523	7,314	6,078	3,591	1,515
2013	24,329	20,930	14,819	11,310	10,630	10,815	6,621	6,747	3,510	1,505

\* 자료 : IMF, World Economic Outlook (2014.4)

라. 국제금리, 국제원유 및 1차 상품가격

(기말)

	금 리 (%)			현물유가 (달러/BBL)			Reuter 지 수 (기간평균)
	LIBOR\$ (3개월물)	미우대금리	T/Bill (3개월)	Dubai	WTI	Brent	
2000	6.40	9.50	5.90	20.52	26.75	23.54	1,386.3
2001	1.88	4.75	1.73	17.91	20.88	20.44	1,246.1
2002	1.38	4.25	1.19	26.75	31.25	30.01	1,370.2
2003	1.15	4.00	0.92	28.40	32.46	30.18	1,493.5
2004	2.56	5.25	2.21	34.15	43.32	39.91	1,618.9
2005	4.54	7.25	4.07	53.49	61.17	58.33	1,679.6
2006	5.36	8.25	5.01	56.71	61.17	58.68	2,019.4
2007	4.70	7.25	3.24	83.90	95.97	96.28	2,398.5
2008	1.43	3.25	0.11	36.45	44.61	36.57	2,535.6
2009	0.25	3.25	0.07	78.04	79.35	78.00	2,078.7
2010	0.30	3.25	0.13	88.80	91.40	93.72	2,552.6
2011	0.58	3.25	0.01	104.89	99.22	106.93	3,060.7
2012	0.31	3.25	0.05	107.81	91.75	110.60	3,036.7
2013	0.25	3.25	0.07	107.88	98.55	110.55	2,641.7
2014	0.26	3.25	0.04	53.60	53.22	56.21	2,388.3
2012.10	0.31	3.25	0.12	106.91	86.16	109.20	3,110.3
11	0.31	3.25	0.08	108.98	88.88	109.98	3,067.5
12	0.31	3.25	0.05	107.81	91.75	110.60	3,036.7
2013.1	0.30	3.25	0.06	110.80	97.45	115.63	2,996.4
2	0.29	3.25	0.11	106.76	91.93	111.70	2,990.0
3	0.28	3.25	0.07	107.07	97.13	108.69	2,947.5
4	0.27	3.25	0.05	101.28	93.36	101.92	2,879.6
5	0.28	3.25	0.04	98.80	91.89	100.38	2,827.8
6	0.27	3.25	0.04	100.38	96.52	102.29	2,755.6
7	0.27	3.25	0.04	104.29	105.07	107.75	2,701.3
8	0.26	3.25	0.03	111.78	107.70	114.67	2,662.4
9	0.25	3.25	0.01	103.58	102.42	108.28	2,630.4
10	0.24	3.25	0.03	106.50	96.31	108.14	2,655.1
11	0.24	3.25	0.06	108.68	92.19	110.26	2,623.2
12	0.25	3.25	0.07	107.88	98.55	110.55	2,641.7
2014.1	0.24	3.25	0.02	103.77	97.45	107.27	2,574.2
2	0.24	3.25	0.05	105.39	102.56	108.93	2,585.7
3	0.23	3.25	0.04	104.44	101.57	106.95	2,641.2
4	0.22	3.25	0.03	104.49	99.75	108.26	2,650.0
5	0.23	3.25	0.04	106.28	102.71	109.23	2,607.9
6	0.23	3.25	0.03	109.29	105.44	111.75	2,569.2
7	0.24	3.25	0.03	105.23	98.09	105.23	2,548.4
8	0.23	3.25	0.03	100.52	95.97	102.31	2,509.5
9	0.24	3.25	0.02	95.01	91.23	94.74	2,415.4
10	0.23	3.25	0.01	84.37	80.71	85.13	2,395.2
11	0.23	3.25	0.02	69.09	73.78	70.97	2,407.3
12	0.26	3.25	0.04	53.60	53.22	56.21	2,388.3